



INFORME VIRUS RESPIRATORIOS



Campaña Invierno 2023

27 DE AGOSTO 2023

Contenidos



El informe que se presenta a continuación incluye información sobre:

- Ocupación de camas críticas pediátricas a nivel nacional y por servicio de salud.
- Ocupación de camas críticas adulto a nivel nacional y por servicio de salud
- Situación epidemiológica sobre virus respiratorios.
- Avance de la campaña de vacunación contra la influenza.
- Medidas de prevención.

La información sobre la disponibilidad de camas críticas se informará diariamente, mientras que la circulación viral se informará de manera semanal.

SITUACIÓN CAMAS CRÍTICAS PEDIÁTRICAS



- Al 26 de Agosto de 2023, hay 978 camas críticas pediátricas habilitadas en el Sistema Integrado de camas críticas pediátricas de la Red Asistencial, lo que implica un aumento de 32,5% con respecto a las 738 camas de dotación basal del sistema público-privado.
- La ocupación total alcanza las 665 camas críticas pediátricas correspondientes al 68,0% del total disponible (69,2% en el sector público y 64,8% en el sector privado).
- La ocupación del Sistema Integrado de camas críticas pediátricas varía a nivel regional desde 0% en la región de Atacama hasta 82,4% en la Región del Maule.
- Según Servicio de Salud, la ocupación varía desde 0% en el Servicio de Salud Atacama hasta 97,1% en el Servicio de Salud M. Occidente.
- Desde el inicio de la campaña al 26 de agosto se han realizado 443 traslados pediátricos respiratorios, de ellos, 170 niños fueron trasladados al sector privado. Hasta las 10:00 horas del 26 de agosto no se han realizado traslados y no hay traslados en proceso.

CAMAS CRÍTICAS PEDIÁTRICAS

Sistema Integrado Red Asistencial



| Detalle | Camas habilitadas | Camas ocupadas | % de ocupación |
|----------------|-------------------|----------------|----------------|
| Sector Público | 705 | 488 | 69,2% |
| Sector Privado | 273 | 177 | 64,8% |
| Total | 978 | 665 | 68,0% |

Fuente: Reporte Consolidado Camas Críticas Pediátricas, 26 de Agosto 2023

MÁXIMOS DE CAMAS CRÍTICAS PEDIÁTRICAS

Sistema Integrado Red Asistencial. Semana Epidemiológica 33

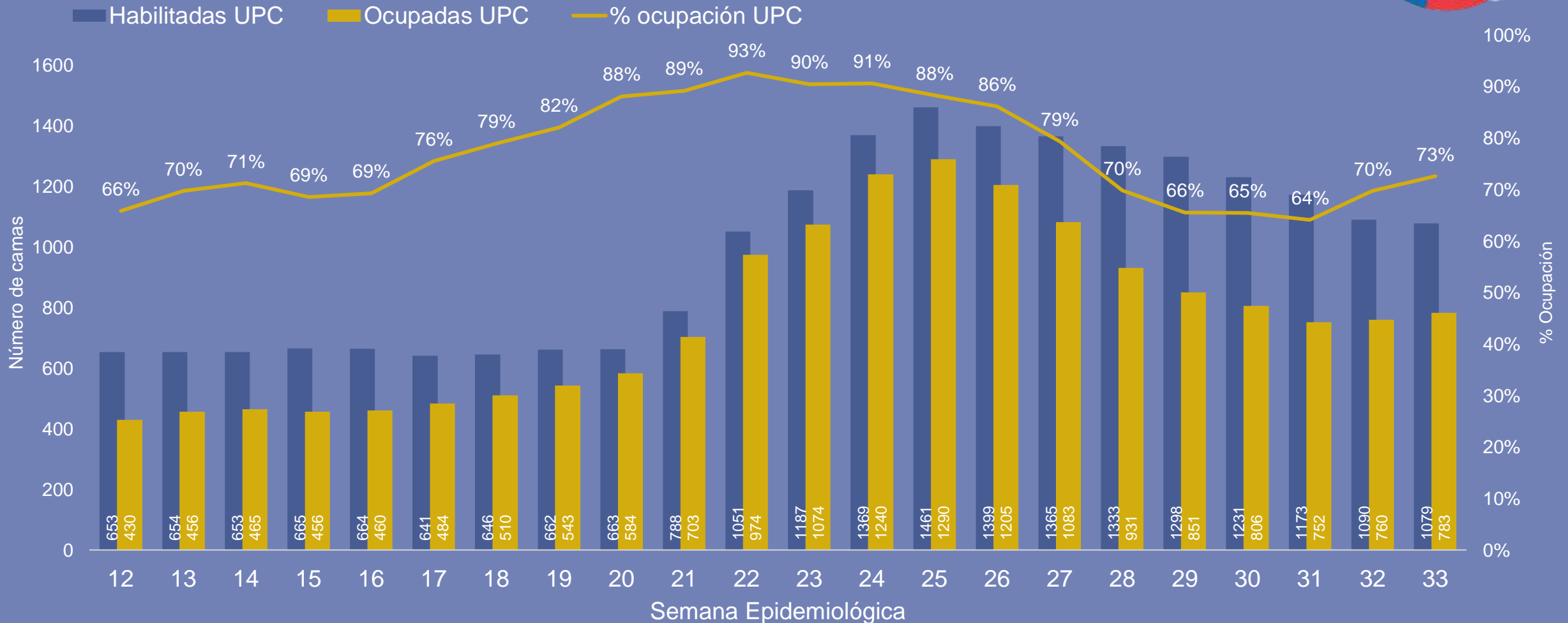

CAMAS CRÍTICAS PEDIÁTRICAS POR REGIÓN

Sistema Integrado Red Asistencial



| Región | Camas Críticas habilitadas | Camas Ocupadas | Camas Disponibles | % Ocupación Total |
|--------------|----------------------------|----------------|-------------------|-------------------|
| Arica | 13 | 10 | 3 | 76,9% |
| Tarapacá | 15 | 5 | 10 | 33,3% |
| Antofagasta | 26 | 12 | 14 | 46,2% |
| Atacama | 0 | 0 | 0 | 0,0% |
| Coquimbo | 37 | 26 | 11 | 70,3% |
| Valparaíso | 70 | 40 | 30 | 57,1% |
| RM | 469 | 338 | 131 | 72,1% |
| O'Higgins | 56 | 46 | 10 | 82,1% |
| Maule | 68 | 56 | 12 | 82,4% |
| Ñuble | 18 | 6 | 12 | 33,3% |
| Biobío | 90 | 53 | 37 | 58,9% |
| Araucanía | 43 | 26 | 17 | 60,5% |
| Los Ríos | 15 | 10 | 5 | 66,7% |
| Los Lagos | 46 | 31 | 15 | 67,4% |
| Aysén | 6 | 2 | 4 | 33,3% |
| Magallanes | 6 | 4 | 2 | 66,7% |
| Total | 978 | 665 | 313 | 68,0% |

Fuente: Reporte Consolidado Camas Críticas Pediátricas, 26 de Agosto 2023

CAMAS CRÍTICAS PEDIÁTRICAS POR SERVICIO DE SALUD

Sistema Integrado Red Asistencial



| Servicio de Salud | Camas habilitadas | Camas Ocupadas | % Ocupación Total |
|------------------------|-------------------|----------------|-------------------|
| Arica | 13 | 10 | 76,9% |
| Iquique | 15 | 5 | 33,3% |
| Antofagasta | 26 | 12 | 46,2% |
| Atacama | 0 | 0 | 0,0% |
| Coquimbo | 37 | 26 | 70,3% |
| Valparaíso-San Antonio | 23 | 12 | 52,2% |
| Viña del Mar-Quillota | 39 | 23 | 59,0% |
| Aconcagua | 8 | 5 | 62,5% |
| M. Norte | 68 | 43 | 63,2% |
| M. Occidente | 35 | 34 | 97,1% |
| M. Central | 94 | 76 | 80,9% |
| M. Oriente | 180 | 114 | 63,3% |
| M. Sur | 53 | 42 | 79,2% |
| M. Sur Oriente | 39 | 29 | 74,4% |
| O'Higgins | 56 | 46 | 82,1% |

| Servicio de Salud | Camas habilitadas | Camas Ocupadas | % Ocupación Total |
|-------------------|-------------------|----------------|-------------------|
| Del Maule | 68 | 56 | 82,4% |
| Ñuble | 18 | 6 | 33,3% |
| Concepción | 24 | 15 | 62,5% |
| Talcahuano | 32 | 21 | 65,6% |
| Bio - Bio | 34 | 17 | 50,0% |
| Arauco | 0 | 0 | 0,0% |
| Araucanía Norte | 13 | 6 | 46,2% |
| Araucanía Sur | 30 | 20 | 66,7% |
| Valdivia | 15 | 10 | 66,7% |
| Osorno | 20 | 12 | 60,0% |
| Del Reloncaví | 18 | 16 | 88,9% |
| Chiloé | 8 | 3 | 37,5% |
| Aysén | 6 | 2 | 33,3% |
| Magallanes | 6 | 4 | 66,7% |
| Total | 978 | 665 | 68,0% |

Fuente: Reporte Consolidado Camas Críticas Pediátricas, 26 de Agosto 2023

DOTACIÓN, HABILITACIÓN Y OCUPACIÓN DE CAMAS PEDIÁTRICAS SEGÚN NIVEL DE COMPLEJIDAD

Sector Público



| Detalle | Dotación | Camas Habilitadas | Camas Ocupadas | Camas Disponibles | % de ocupación |
|-------------------|--------------|-------------------|----------------|-------------------|----------------|
| Cuidados Básicos | 1.004 | 827 | 403 | 424 | 48,7% |
| Cuidados Medios | 1.456 | 1.547 | 1.081 | 466 | 69,9% |
| Cuidados Críticos | 520 | 705 | 488 | 217 | 69,2% |
| Total | 2.980 | 3.079 | 1.972 | 1.107 | 64,0% |

Fuente: Reporte Consolidado Camas Críticas Pediátricas, 26 de Agosto 2023



SITUACIÓN CAMAS CRÍTICAS ADULTOS

- Al 26 de Agosto de 2023, hay 4.774 camas críticas adulto habilitadas en el Sistema Integrado de camas críticas adultos de la Red Asistencial.
- La ocupación total alcanza las 4.092 camas críticas adulto correspondientes al 85,7% del total disponible (88,8% en el sector público y 80,9% en el sector privado). La ocupación de camas críticas adultos se mantiene habitualmente sobre el 84%.
- El 51,2% de los pacientes en UCI están con ventilación mecánica.
- Actualmente el 10,4% de las personas hospitalizadas en camas críticas adultos corresponde a patologías respiratorias; la mayor proporción corresponde a pacientes con enfermedades cardiovasculares y politraumatizados.
- La ocupación del Sistema Integrado de camas críticas adulto varía a nivel regional desde un 76,6% en la Región de Magallanes hasta 88,2% en la Región Metropolitana. Según Servicios de Salud varía desde un 58,3% en el Servicio de Salud de Arauco hasta 98,6% en el Servicio de Salud Metropolitano Sur.
- El Ministerio de Salud instruyó a los Servicios de Salud comenzar con la reconversión de camas para adultos cuando alcancen el 90% de ocupación.



CAMAS CRÍTICAS ADULTOS

Sistema Integrado Red Asistencial

| Detalle | Camas habilitadas | Camas ocupadas | % de ocupación |
|----------------|-------------------|----------------|----------------|
| Sector Público | 2.926 | 2.597 | 88,8% |
| Sector Privado | 1.848 | 1.495 | 80,9% |
| Total | 4.774 | 4.092 | 85,7% |

Fuente: Reporte Consolidado Camas Críticas Adulto, 26 de Agosto 2023

MÁXIMO CAMAS UPC ADULTOS 2023

Sistema Integrado. Semana Epidemiológica 33

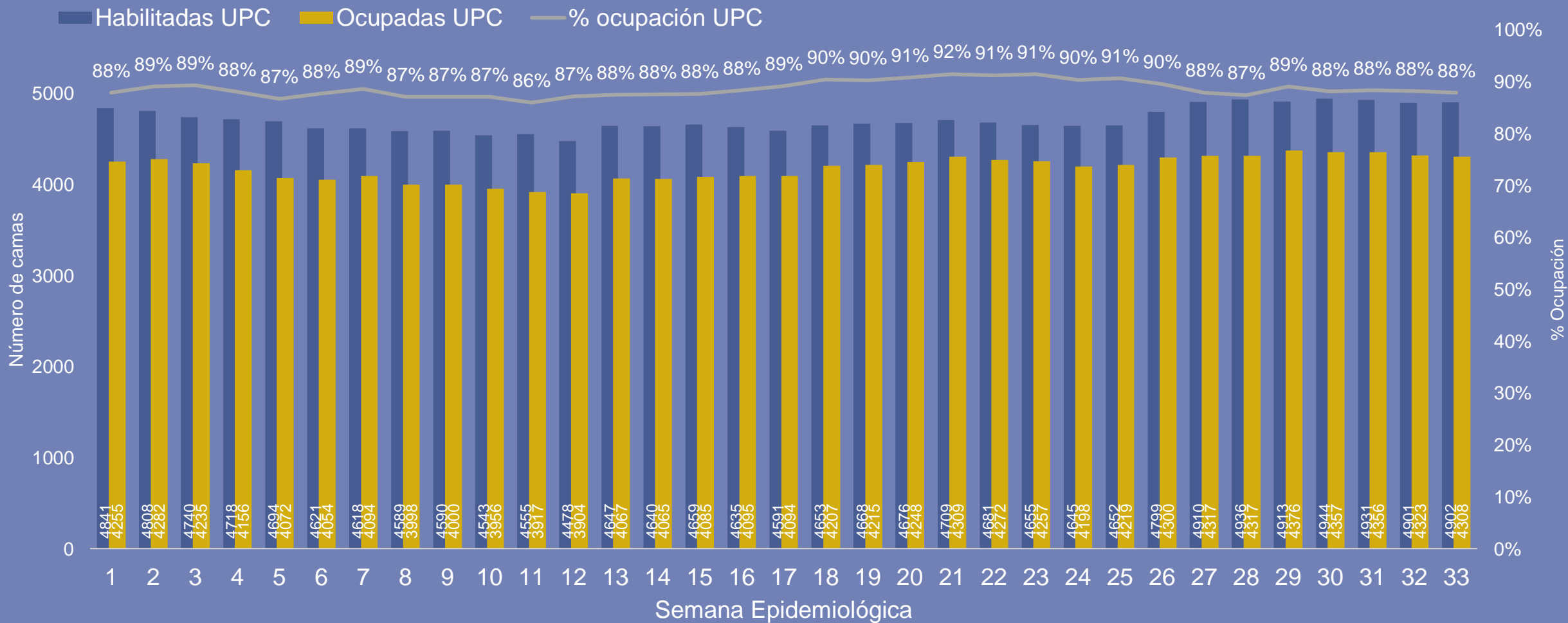

CAMAS CRÍTICAS ADULTOS PACIENTES CON VENTILACIÓN MECÁNICA EN UCI

Sistema Integrado Red Asistencial



| Detalle | Pacientes en UCI | Pacientes con ventilación mecánica en UCI | % de pacientes con ventilación mecánica |
|----------------|------------------|---|---|
| Sector Público | 951 | 574 | 60,4% |
| Sector Privado | 495 | 166 | 33,5% |
| Total | 1.446 | 740 | 51,2% |

Fuente: Reporte Consolidado Camas Críticas Adulto, 26 de Agosto 2023

CAMAS CRÍTICAS ADULTOS PACIENTES CON CAUSA RESPIRATORIA

Sistema Integrado Red Asistencial



| Detalle | Pacientes en Camas Críticas | Pacientes con causa respiratoria | % de pacientes por causa respiratoria |
|----------------|-----------------------------|----------------------------------|---------------------------------------|
| Sector Público | 2.597 | 268 | 10,3% |
| Sector Privado | 1.495 | 157 | 10,5% |
| Total | 4.092 | 425 | 10,4% |

Fuente: Reporte Consolidado Camas Críticas Adulto, 26 de Agosto 2023

CAMAS CRÍTICAS ADULTOS POR REGIÓN

Sistema Integrado Red Asistencial



| Región | Camas Críticas habilitadas | Camas Ocupadas | Camas Disponibles | % Ocupación Total |
|---------------|----------------------------|----------------|-------------------|-------------------|
| Arica | 42 | 33 | 9 | 78,6% |
| Tarapacá | 54 | 42 | 12 | 77,8% |
| Antofagasta | 142 | 120 | 22 | 84,5% |
| Atacama | 16 | 13 | 3 | 81,3% |
| Coquimbo | 165 | 137 | 28 | 83,0% |
| Valparaíso | 363 | 309 | 54 | 85,1% |
| Metropolitana | 2.639 | 2.328 | 311 | 88,2% |
| O'Higgins | 189 | 162 | 27 | 85,7% |
| Maule | 209 | 178 | 31 | 85,2% |
| Ñuble | 87 | 73 | 14 | 83,9% |
| Biobío | 344 | 271 | 73 | 78,8% |
| Araucanía | 215 | 167 | 48 | 77,7% |
| Los Ríos | 50 | 41 | 9 | 82,0% |
| Los Lagos | 195 | 168 | 27 | 86,2% |
| Aysén | 17 | 14 | 3 | 82,4% |
| Magallanes | 47 | 36 | 11 | 76,6% |
| Total | 4.774 | 4.092 | 682 | 85,7% |

Fuente: Reporte Consolidado Camas Críticas Adulto, 26 de Agosto 2023



CAMAS CRÍTICAS ADULTOS POR SERVICIO DE SALUD

Sistema Integrado Red Asistencial

| Servicio de Salud | Camas críticas habilitadas | Camas Ocupadas | % Ocupación Total |
|------------------------|----------------------------|----------------|-------------------|
| Arica | 42 | 33 | 78,6% |
| Iquique | 54 | 42 | 77,8% |
| Antofagasta | 142 | 120 | 84,5% |
| Atacama | 16 | 13 | 81,3% |
| Coquimbo | 165 | 137 | 83,0% |
| Valparaíso-San Antonio | 86 | 73 | 84,9% |
| Viña del Mar-Quillota | 243 | 206 | 84,8% |
| Aconcagua | 34 | 30 | 88,2% |
| M. Norte | 434 | 388 | 89,4% |
| M. Occidente | 208 | 189 | 90,9% |
| M. Central | 447 | 417 | 93,3% |
| M. Oriente | 959 | 766 | 79,9% |
| M. Sur | 218 | 215 | 98,6% |
| M. Sur Oriente | 373 | 353 | 94,6% |
| O'Higgins | 189 | 162 | 85,7% |

| Servicio de Salud | Camas críticas habilitadas | Camas Ocupadas | % Ocupación Total |
|-------------------|----------------------------|----------------|-------------------|
| Del Maule | 209 | 178 | 85,2% |
| Ñuble | 87 | 73 | 83,9% |
| Concepción | 141 | 103 | 73,0% |
| Talcahuano | 119 | 99 | 83,2% |
| Bio - Bio | 72 | 62 | 86,1% |
| Arauco | 12 | 7 | 58,3% |
| Araucanía Norte | 44 | 32 | 72,7% |
| Araucanía Sur | 171 | 135 | 78,9% |
| Valdivia | 50 | 41 | 82,0% |
| Osorno | 55 | 43 | 78,2% |
| Del Reloncaví | 118 | 107 | 90,7% |
| Chiloé | 22 | 18 | 81,8% |
| Aysén | 17 | 14 | 82,4% |
| Magallanes | 47 | 36 | 76,6% |
| Total | 4.774 | 4.092 | 85,7% |

Fuente: Reporte Consolidado Camas Críticas Adulto, 26 de Agosto 2023

DOTACIÓN, HABILITACIÓN Y OCUPACIÓN DE CAMAS ADULTOS SEGÚN NIVEL DE COMPLEJIDAD

Sector Público



| Detalle | Camas Habilitadas | Camas Ocupadas | Camas Disponibles | % de ocupación |
|-------------------|-------------------|----------------|-------------------|----------------|
| Cuidados Básicos | 5.679 | 4.531 | 1.148 | 79,8% |
| Cuidados Medios | 7.759 | 7.050 | 709 | 90,9% |
| Cuidados Críticos | 2.926 | 2.597 | 329 | 88,8% |
| Total | 16.364 | 14.178 | 2.186 | 86,6% |

Fuente: Reporte Consolidado Camas Críticas Adulto, 26 de Agosto 2023

Situación Epidemiológica

Semana epidemiológica 33



- El Ministerio de Salud se encuentra en alerta desde el 23 de marzo de este año cuando se prorrogó la alerta sanitaria de COVID-19, incluyendo todos los virus respiratorios.
- Desde mayo de este año se observó un aumento importante de la circulación de virus respiratorios en nuestro país, que disminuyó desde mediados de junio.
- El 8,3% de las muestras positivas correspondieron a Virus Respiratorio Sincicial (VRS), porcentaje inferior a lo observado en la semana anterior (12,3%).
- Metapneumovirus es el virus más detectado esta semana con un 42,9% de las muestras positivas, siendo los más afectados los niños entre 1 y 4 años.
- Otros virus detectados corresponden a Parainfluenza (20,5%), Adenovirus (10,8%), Influenza B (7,0%), SARS-CoV-2 (5,7%) e Influenza A (4,8%).
- Durante la Semana Epidemiológica 33 (13 al 19 de agosto) la positividad de las muestras fue de 31,7%, superior a la semana 32 (30,3%).

Casos detectados de virus respiratorios por agente y porcentaje de positividad 2019-2023

Semana Epidemiológica 33

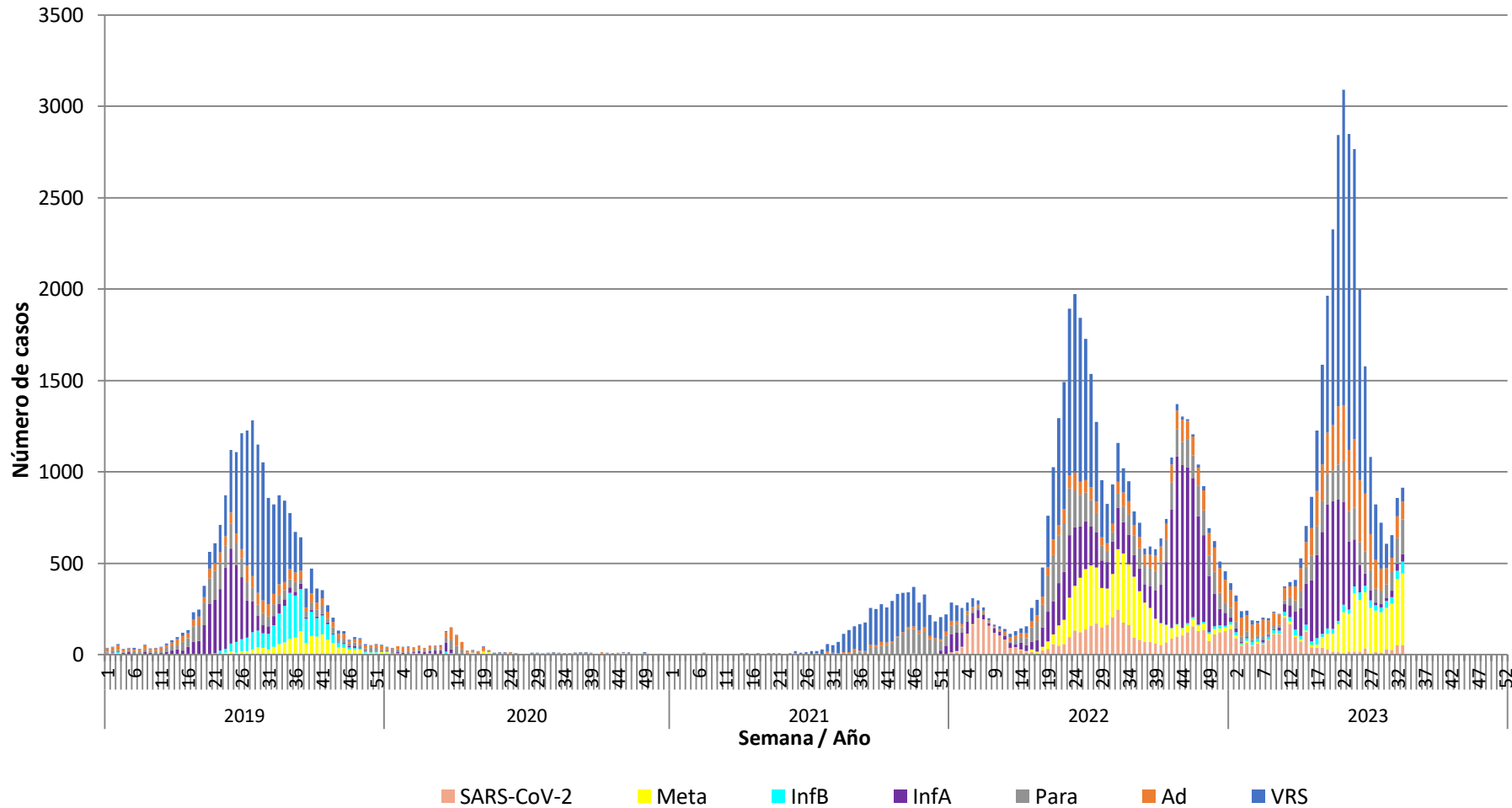

Número de casos detectados de Virus Respiratorios por agente según semana epidemiológica. Chile 2019-2023 (información de actualización semanal)



CAMPAÑA INVIERNO 2023

INFORME VACUNACIÓN INFLUENZA

25 de agosto 2023

78,3%
POBLACIÓN
OBJETIVO

6.952.430
dosis administradas

LLAME A SALUD RESPONDE
600-360-7777

100%

Trabajadores de educación

100%

Personal de salud privado

99,9%

Personal de salud público

85,7%

Escolares de 1° a 5° año básico

90,8%

Enfermos crónicos de 11-64 años de edad

73,1%

Niños y niñas de 6 meses a 5 años de edad

64%

Personas mayores de 65 años de edad

46,2%

Embarazadas

Más información en: <https://deis.minsal.cl/>

Ministerio de Salud



USO OBLIGATORIO DE MASCARILLA

**para mayores de 5 años
en establecimientos
escolares y espacios
cerrados**

Hasta el fin de la Alerta Sanitaria



CAMPAÑA INVIERNO
CUIDÉMONOS



Uso obligatorio de mascarilla en salas de clase, tanto alumnos desde los 5 años de edad como profesores

- Desde el 15 de junio
- Hasta el fin de la Alerta Sanitaria (31 de agosto)

Medidas de prevención para niños y comunidad escolar



- En lo posible, aislar a los niños menores de un año: no acudir a reuniones familiares, lugares con aglomeraciones y evitar contacto con personas enfermas.
- Se recomienda realizar teletrabajo para cuidadores de población de riesgo.
- Ventilar las salas de clases en los establecimientos educacionales.
- Recuerde que no se necesita certificado médico para justificar la inasistencia ni para volver a clases. No acuda a centros de salud para solicitarlo.



CAMPAÑA INVIERNO
Cuidémonos de las
enfermedades respiratorias

RECUERDA

**El uso de mascarilla
es obligatorio**

EN LOS CENTROS DE SALUD



Uso obligatorio de mascarilla en centros de salud.



Signos y síntomas en menores de 5 años

Presta especial atención en menores de 1 año

Signos y síntomas generales:

Tos, asociada a alguno de los siguientes síntomas:

- ⚠ Rechazo a la alimentación.
- ⚠ 37.5°C de temperatura axilar o más.
- ⚠ Flemas o "mocos" que dificultan la respiración.
- ⚠ Irritabilidad.

➤ Llama a Salud Responde o acude a un consultorio o SAPU

Signos y síntomas de gravedad:

- ⚠ Respiración rápida.
- ⚠ Hundimiento de espacios intercostales al respirar.
- ⚠ Apertura de orificios de la nariz al respirar.
- ⚠ Silbidos en el pecho.
- ⚠ Coloración azul en los labios.

➤ Ante estos signos y síntomas acude a un servicio de urgencia



Signos y síntomas en mayores de 65 años

Signos y síntomas generales:

- ⚠ Decaimiento, cansancio.
- ⚠ Dificultad para moverse.
- ⚠ Agitación.
- ⚠ Inapetencia, rechaza comer.
- ⚠ Tos y/o dolor de cabeza.

► **Llama a Salud Responde o acude a un consultorio o SAPU**

Signos y síntomas de gravedad:

- ⚠ 38°C de temperatura axilar o más.
- ⚠ Desorientación y/o cambios de conducta.
- ⚠ Sensación de ahogo.
- ⚠ No retiene orina y/o deposiciones.

► **Ante estos signos y síntomas acude a un servicio de urgencia**



Signos y síntomas en embarazadas y gestantes

Signos y síntomas generales:

- ⚠️ Tos, congestión nasal.
- ⚠️ Dolor de garganta.

➔ **Llama a Salud Responde o acude a un consultorio o SAPU**

Signos y síntomas de gravedad:

- ⚠️ 38°C de temperatura axilar o más.
- ⚠️ Sensación de ahogo.
- ⚠️ Dificultad para respirar.

➔ **Ante estos signos y síntomas acude a un servicio de urgencia**

Medidas de **prevención y autocuidado**



Vacúnate

contra la influenza y COVID-19 con esquemas completos para disminuir el riesgo de desarrollar enfermedades respiratorias graves y muerte. Las vacunas son gratuitas para la población de riesgo y aseguradas por el MINSAL.



Usa mascarilla

si presentas síntomas de alguna enfermedad respiratoria. Así evitas propagar el contagio a través de partículas diseminadas en el aire.



Lava tus manos

frecuentemente con agua y jabón, generando abundante espuma por al menos por 40 segundos, cubriendo palmas y dorso de las manos, dedos, uñas, muñecas y antebrazo.



Evita exposición

a contaminación intradomiciliaria: no fumar dentro del domicilio, prender y apagar estufas a parafina fuera del hogar, mantener limpios los sistemas de calefacción de fuego y evitar el uso de braseros.



Cubre tu nariz

y boca al toser o estornudar usando el antebrazo o un papel desechable, el que se debe eliminar de inmediato en un basurero, con un posterior lavado de manos o uso de alcohol gel.



Ventila

espacios cerrados de forma rutinaria, abriendo puertas y ventanas de lados opuestos para generar ventilación cruzada.



Limpia y desinfecta

superficies regularmente evitando levantar polvo al barrer o sacudir.



Cubre filtraciones

de aire en puertas y ventanas para mantener una temperatura adecuada dentro del hogar.



Frente a un problema de salud
**prefiere los establecimientos
de Atención Primaria**
antes que las urgencias hospitalarias.

CESFAM

SAPU

SAR

Buen uso de la Red Asistencial

LLAME A SALUD RESPONDE

600•360•7777



INFORME VIRUS RESPIRATORIOS

Campaña Invierno 2023

