INFORME VIRUS RESPIRATORIOS

Campaña Invierno 2023

LUNES 24 DE JULIO

SITUACIÓN CAMAS CRÍTICAS PEDIÁTRICAS

- Al 23 de julio de 2023, hay 1.216 camas críticas pediátricas habilitadas en el Sistema Integrado de camas críticas pediátricas de la Red Asistencial, lo que implica un aumento de 64,8% con respecto a las 738 camas de dotación basal del sistema público-privado.
- La ocupación total alcanza las 742 camas críticas pediátricas correspondientes al 61% del total disponible (63,3% en el sector público y 55,1% en el sector privado).
- La ocupación del Sistema Integrado de camas críticas pediátricas varía a nivel regional desde un 25% en la Región Magallanes hasta 80,4% en la Región del Libertador General Bernardo O'Higgins.
- Según Servicio de Salud, la ocupación varía desde un 25% en el Servicio de Salud Magallanes hasta 87,8% en el Servicio de Salud M. Occidente.
- Hasta las 10:00 horas del 22 de julio no se habían realizado traslados y no había traslados en proceso. Desde el inicio de la campaña se han realizado 425 traslados pediátricos respiratorios acumulados (169 niños fueron trasladados al sistema privado).

CAMAS CRÍTICAS PEDIÁTRICAS

Sistema Integrado Red Asistencial

Detalle	Camas habilitadas	Camas ocupadas	% de ocupación
Sector Público	880	557	63,3%
Sector Privado	336	185	55,1%
Total	**1.216**	**742**	**61,0%**

Fuente: Reporte Consolidado Camas Críticas Pediátricas, 23 de julio 2023

MÁXIMOS DE CAMAS CRÍTICAS PEDIÁTRICAS

Sistema Integrado Red Asistencial - Semana Epidemiológica 29

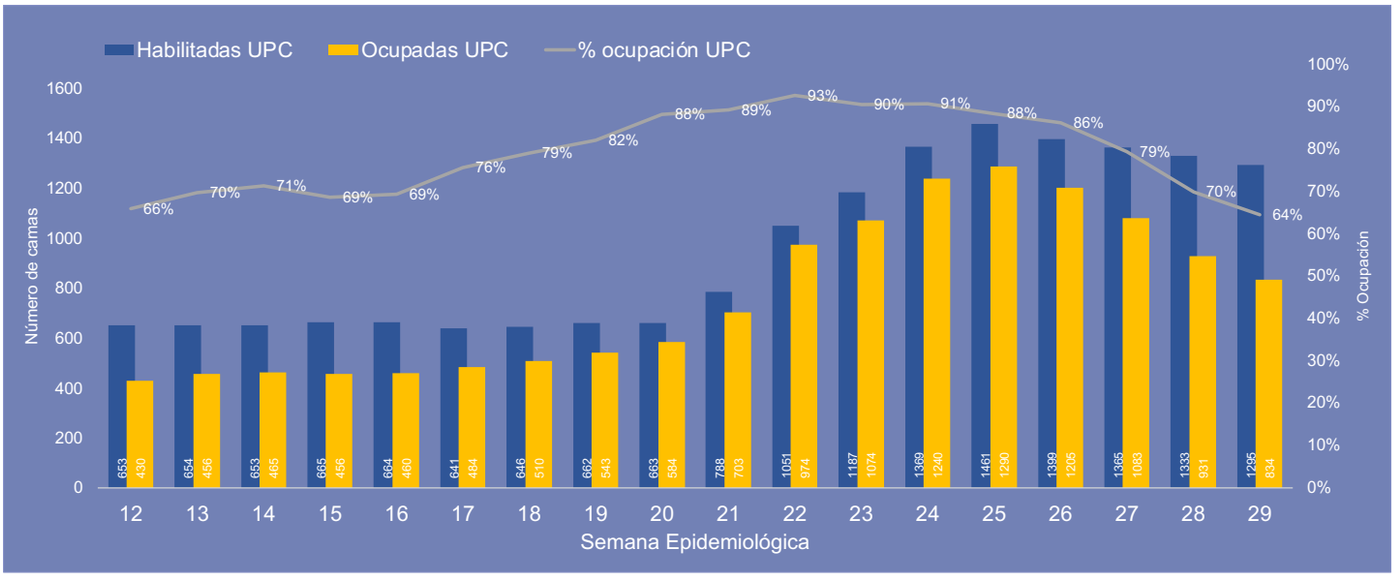

Fuente UGCC, elaborado por el Departamento de Planificación Presupuestaria y Gestión de la Información, DIGERA

CAMAS CRÍTICAS PEDIÁTRICAS POR REGIÓN

Sistema Integrado Red Asistencial

Región	Camas Críticas habilitadas	Camas Ocupadas	Camas Disponibles	% Ocupación Total
Arica	15	6	9	40,0%
Tarapacá	15	6	9	40,0%
Antofagasta	26	14	12	53,8%
Atacama	10	4	6	40,0%
Coquimbo	51	24	27	47,1%
Valparaíso	86	46	40	53,5%
RM	632	427	205	67,6%
O'Higgins	56	45	11	80,4%
Maule	71	46	25	64,8%
Ñuble	20	7	13	35,0%
Biobío	92	41	51	44,6%
Araucanía	52	30	22	57,7%
Los Ríos	14	4	10	28,6%
Los Lagos	58	37	21	63,8%
Aysén	6	2	4	33,3%
Magallanes	12	3	9	25,0%
Total	**1.216**	**742**	**474**	**61,0%**

Fuente: Reporte Consolidado Camas Críticas Pediátricas, 23 de julio 2023

CAMAS CRÍTICAS PEDIÁTRICAS POR SERVICIO DE SALUD

Sistema Integrado Red Asistencial

Servicio de Salud	Camas habilitadas	Camas Ocupadas	% Ocupación Total
Arica	15	6	40,0%
Iquique	15	6	40,0%
Antofagasta	26	14	53,8%
Atacama	10	4	40,0%

Coquimbo	51	24	47,1%
Valparaíso-San Antonio	23	14	60,9%
Viña del Mar-Quillota	41	23	56,1%
Aconcagua	22	9	40,9%
M. Norte	78	65	83,3%
M. Occidente	49	43	87,8%
M. Central	121	94	77,7%
M. Oriente	226	125	55,3%
M. Sur	69	43	62,3%
M. Sur Oriente	89	57	64,0%
O'Higgins	56	45	80,4%
Del Maule	71	46	64,8%
Ñuble	20	7	35,0%
Concepción	26	14	53,8%
Talcahuano	32	12	37,5%
Biobío	34	15	44,1%
Arauco	0	0	0,0%
Araucanía Norte	13	4	30,8%
Araucanía Sur	39	26	66,7%
Valdivia	14	4	28,6%
Osorno	20	6	30,0%
Del Reloncaví	30	25	83,3%
Chiloé	8	6	75,0%
Aysén	6	2	33,3%
Magallanes	12	3	25,0%
Total	**1.216**	**742**	**61,0%**

Fuente: Reporte Consolidado Camas Críticas Pediátricas, 23 de julio 2023

DOTACIÓN, HABILITACIÓN Y OCUPACIÓN DE CAMAS PEDIÁTRICAS SEGÚN NIVEL DE COMPLEJIDAD

Sistema Público

Detalle	Dotación	Camas Habilitadas	Camas Ocupadas	Camas Disponibles	% de ocupación
Cuidados Básicos	1.004	983	401	582	40,8%
Cuidados Medios	1.456	1.591	1.005	586	63,2%
Cuidados Críticos	520	880	557	323	63,3%
Total	**2.980**	**3.454**	**1.963**	**1.491**	**56,8%**

Fuente: Reporte Consolidado Camas Pediátricas, 23 de julio 2023

- Al 23 de julio de 2023, hay 4.825 camas críticas adulto habilitadas en el Sistema Integrado de camas críticas adultos de la Red Asistencial.
- La ocupación total alcanza las 4.231 camas críticas adulto correspondientes al 87,7% del total disponible (91,3% en el sector público y 81,9% en el sector privado). La ocupación de camas críticas adultos se mantiene habitualmente sobre el 84%.
- El 48,9% de los pacientes en UCI están con ventilación mecánica.
- Actualmente el 15% de las personas hospitalizadas en camas críticas adultos corresponde a patologías respiratorias; la mayor proporción corresponde a pacientes con enfermedades cardiovasculares y politraumatizados.
- La ocupación del Sistema Integrado de camas críticas adulto varía a nivel regional desde un 56,3% en la Región de Arica y Parinacota, hasta 92,3% en la Región del Maule. Según Servicios de Salud varía desde un 56,3% en el Servicio de Salud Arica hasta 95,5% en el Servicio de Salud Metropolitano Sur.
- El Ministerio de Salud instruyó a los Servicios de Salud comenzar con la reconversión de camas para adultos cuando alcancen el 90% de ocupación.

CAMAS CRÍTICAS ADULTOS

Sistema Integrado Red Asistencial

Detalle	Camas habilitadas	Camas ocupadas	% de ocupación
Sector Público	2.976	2.717	91,3%
Sector Privado	1.849	1.514	81,9%
Total	**4.825**	**4.231**	**87,7%**

Fuente: Reporte Consolidado Camas Críticas Adulto, 23 de julio 2023

MÁXIMO CAMAS UPC ADULTOS 2023

Sistema Integrado - Semana Epidemiológica 29

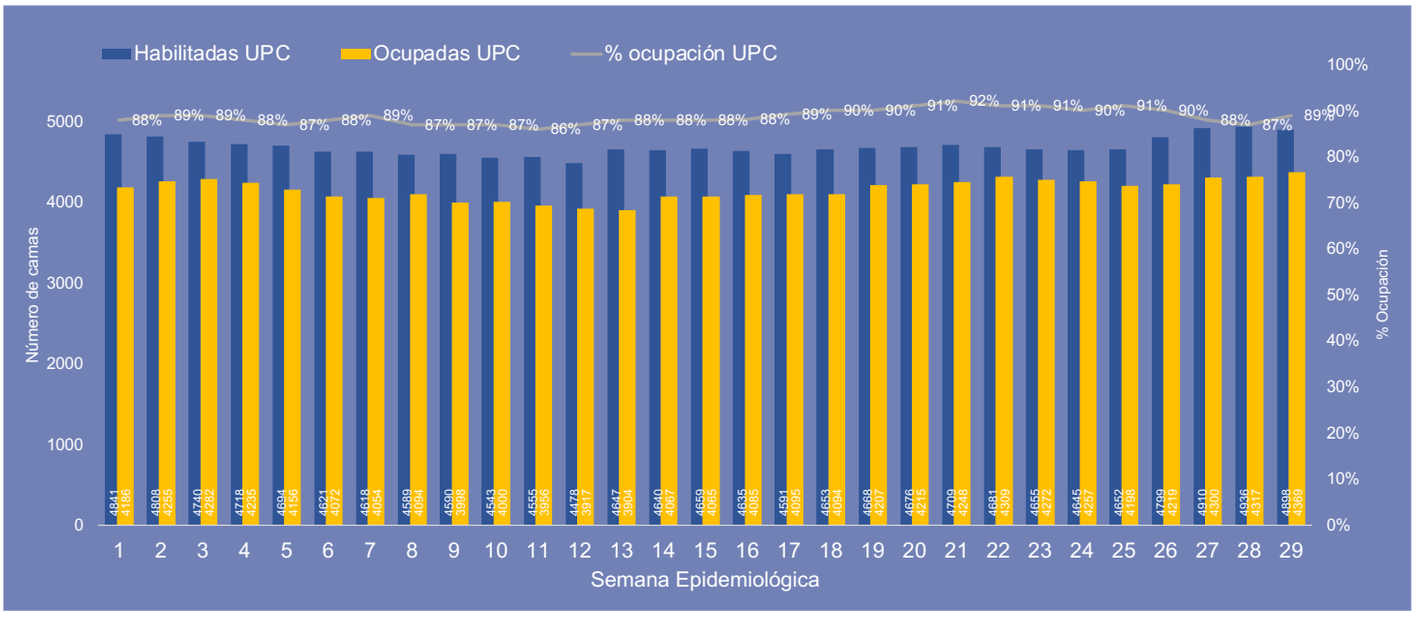

Fuente UGCC, elaborado por el Departamento de Planificación Presupuestaria y Gestión de la Información, DIGERA

CAMAS CRÍTICAS ADULTOS
PACIENTES CON VENTILACIÓN MECÁNICA EN UCI

Sistema Integrado Red Asistencial

Detalle	Pacientes en UCI	Pacientes con Ventilación Mecánica en UCI	% de Pacientes con Ventilación Mecánica
Sector Público	1.024	574	56,1%
Sector Privado	516	179	34,7%
Total	**1.540**	**753**	**48,9%**

Fuente: Reporte Consolidado Camas Críticas Adulto, 23 de julio 2023

CAMAS CRÍTICAS ADULTOS PACIENTES CON CAUSA RESPIRATORIA

Sistema Integrado Red Asistencial

Detalle	Pacientes en Camas Críticas	Pacientes con causa Respiratoria	% de Pacientes por causa respiratoria
Sector Público	2.717	376	13,8%
Sector Privado	1.514	257	17,0%
Total	**4.231**	**633**	**15,0%**

Fuente: Reporte Consolidado Camas Críticas Adulto, 23 de julio 2023

CAMAS CRÍTICAS ADULTOS POR REGIÓN

Sistema Integrado Red Asistencial

Región	Camas Críticas habilitadas	Camas Ocupadas	Camas Disponibles	% Ocupación Total
Arica	48	27	21	56,3%
Tarapacá	51	41	10	80,4%
Antofagasta	147	129	18	87,8%
Atacama	46	39	7	84,8%
Coquimbo	163	144	19	88,3%
Valparaíso	345	290	55	84,1%
RM	2.690	2.430	260	90,3%
O'Higgins	189	158	31	83,6%
Maule	209	193	16	92,3%
Ñuble	87	71	16	81,6%
Biobío	341	282	59	82,7%
Araucanía	211	166	45	78,7%
Los Ríos	56	48	8	85,7%
Los Lagos	178	159	19	89,3%
Aysén	13	8	5	61,5%
Magallanes	51	46	5	90,2%
Total	**4.825**	**4.231**	**594**	**87,7%**

Fuente: Reporte Consolidado Camas Críticas Adulto, 23 de julio 2023

CAMAS CRÍTICAS ADULTOS POR SERVICIO DE SALUD

Sistema Integrado Red Asistencial

Servicio de Salud	Camas Habilitadas	Camas Ocupadas	% Ocupación Total
Arica	48	27	56,3%
Iquique	51	41	80,4%
Antofagasta	147	129	87,8%
Atacama	46	39	84,8%
Coquimbo	163	144	88,3%
Valparaíso-San Antonio	98	87	88,8%
Viña del Mar-Quillota	209	170	81,3%
Aconcagua	38	33	86,8%
M. Norte	431	386	89,6%
M. Occidente	220	205	93,2%
M. Central	449	427	95,1%
M. Oriente	981	831	84,7%
M. Sur	221	211	95,5%
M. Sur Oriente	388	370	95,4%
O'Higgins	189	158	83,6%
Del Maule	209	193	92,3%
Ñuble	87	71	81,6%
Concepción	142	115	81,0%
Talcahuano	119	108	90,8%
Biobío	68	51	75,0%
Arauco	12	8	66,7%
Araucanía Norte	44	31	70,5%
Araucanía Sur	167	135	80,8%
Valdivia	56	48	85,7%
Osorno	47	37	78,7%
Del Reloncaví	109	101	92,7%
Chiloé	22	21	95,5%
Aysén	13	8	61,5%
Magallanes	51	46	90,2%
Total	**4.825**	**4.231**	**87,7%**

Fuente: Reporte Consolidado Camas Críticas Adulto, 23 de julio 2023

DOTACIÓN, HABILITACIÓN Y OCUPACIÓN DE CAMAS ADULTOS SEGÚN NIVEL DE COMPLEJIDAD

Sistema Público

Detalle	Camas Habilitadas	Camas Ocupadas	Camas Disponibles	% de ocupación
Cuidados Básicos	5.896	4.97	926	84,3%
Cuidados Medios	8.091	7.404	687	91,5%
Cuidados Críticos	2.976	2.717	259	91,3%
Total	**16.963**	**15.091**	**1.872**	**89,0%**

Fuente: Reporte Consolidado Camas Adulto, 23 de julio 2023

SITUACIÓN EPIDEMIOLÓGICA

- El Ministerio de Salud se encuentra en alerta desde el 23 de marzo de este año cuando se prorrogó la alerta sanitaria de COVID-19, incluyendo todos los virus respiratorios.
- Desde mayo de este año se observa un aumento importante de la circulación de virus respiratorios en nuestro país. Durante la Semana Epidemiológica 28 (9 de julio - 15 de julio), la positividad de las muestras fue de 32,9%, inferior a la semana 27 (37,6%).
- El 37% de las muestras positivas correspondieron a Virus Respiratorio Sincicial (VRS), porcentaje inferior a lo observado en la semana anterior (39%). El grupo de edad más afectado son los menores de un año.
- Estamos enfrentando uno de los brotes de VRS más grandes en los últimos años. Esto puede asociarse a que durante los años de pandemia hubo baja circulación de este virus, lo que produjo una gran cantidad de población susceptible. A esto se suma que el VRS es un virus para el cual no hay vacuna aún.
- Otros virus detectados corresponden a Adenovirus (19,1%), Metapneumovirus (27,6%), Influenza A (1,7), Parainfluenza (9,4%), Influenza B (3,5%) y SARS-CoV-2 (1,8%).

CASOS DETECTADOS DE VIRUS RESPIRATORIOS POR AGENTE Y PORCENTAJE DE POSITIVIDAD 2019-2023

Semana Epidemiológica 28

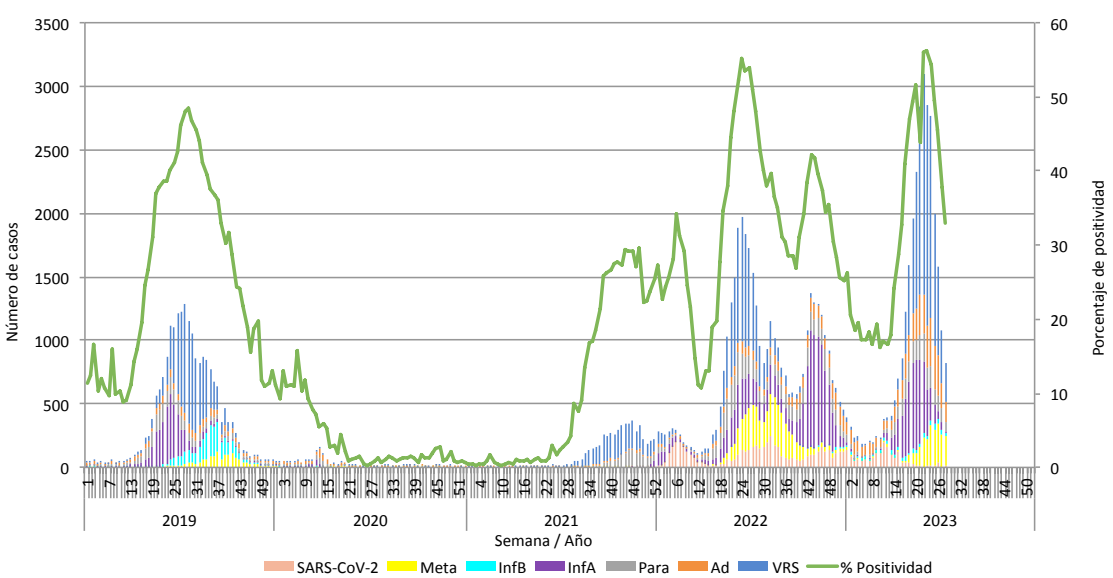

Número de casos detectados de Virus Respiratorios por agente y porcentaje de positividad del total de las muestras analizadas, según semana epidemiológica.

Chile 2019-2023 (información de actualización semanal).

Mas información en: https://www.ispch.gob.cl/biomedico/vigilancia-de-laboratorio/ambitos-de-vigilancia/vigilancia-virus-respiratorios/informes-virus-respiratorios/?y=2023

INFORME VACUNACIÓN INFLUENZA

LUNES 24 DE JULIO

100%
Trabajadores de educación

100%
Personal de salud privado

98,8%
Personal de salud público

87,4%
Enfermos crónicos de 11-64 años de edad

84,8%
Escolares de 1° a 5° año básico

70,2%
Niños y niñas de 6 meses a 5 años

62,7%
Personas mayores de 65 años

42,2%
Embarazadas

Más información en: https://deis.minsal.cl/

75,9%
POBLACIÓN OBJETIVO

6.743.395
dosis administradas

LLAME A SALUD RESPONDE
600·360·7777

Signos y síntomas en **menores de 5 años**

Presta especial atención en menores de 1 año

Signos y síntomas generales:

Tos, asociada a alguno de los siguientes síntomas:

- ⚠ Rechazo a la alimentación.
- ⚠ 37.5°C de temperatura axilar o más.
- ⚠ Flemas o "mocos" que dificultan la respiración.
- ⚠ Irritabilidad.

› Llama a Salud Responde o acude a un consultorio o SAPU

Signos y síntomas de gravedad:

- ⚠ Respiración rápida.
- ⚠ Hundimiento de espacios intercostales al respirar.
- ⚠ Apertura de orificios de la nariz al respirar.
- ⚠ Silbidos en el pecho.
- ⚠ Coloración azul en los labios.

› Ante estos signos y síntomas acude a un servicio de urgencia

Signos y síntomas en **mayores de 65 años**

Signos y síntomas generales:

Tos, asociada a alguno de los siguientes síntomas:

- ⚠ Decaimiento, cansancio.
- ⚠ Dificultad para moverse.
- ⚠ Agitación.
- ⚠ Inapetencia, rechaza comer.
- ⚠ Tos y/o dolor de cabeza.

› Llama a Salud Responde o acude a un consultorio o SAPU

Signos y síntomas de gravedad:

- ⚠ 38°C det emperatura axilar o más.
- ⚠ Desorientación y/o cambios de conducta.
- ⚠ Sensación de ahogo.
- ⚠ No retiene orina y/o deposiciones.

› Ante estos signos y síntomas acude a un servicio de urgencia

Signos y síntomas en **embarazadas y gestantes**

Signos y síntomas generales:

- ⚠ Tos, congestión nasal.
- ⚠ Dolor de garganta.

› Llama a Salud Responde o acude a un consultorio o SAPU

Signos y síntomas de gravedad:

- ⚠ 38°C det emperatura axilar o más.
- ⚠ Sensación de ahogo.
- ⚠ Dificultadp ara respirar.

› Ante estos signos y síntomas acude a un servicio de urgencia

Frente a un problema de salud
prefiere los establecimientos
de Atención Primaria
antes que las urgencias hospitalarias.

CESFAM **SAPU** **SAR**

LLAME A SALUD RESPONDE

600·360·7777

CAMPAÑA INVIERNO

CUIDÉMONOS