INFORME VIRUS RESPIRATORIOS

Campaña Invierno 2023

MARTES 11 DE JULIO

SITUACIÓN CAMAS CRÍTICAS PEDIÁTRICAS

- Al 10 de julio de 2023, hay 1.328 camas críticas pediátricas habilitadas en el Sistema Integrado de camas críticas pediátricas de la Red Asistencial, lo que implica un aumento de 79,9% con respecto a las 738 camas de dotación basal del sistema público-privado.
- La ocupación total alcanza las 928 camas críticas pediátricas correspondientes al 69,9% del total disponible (73,5% en el sector público y 60,8% en el sector privado).
- La ocupación del Sistema Integrado de camas críticas pediátricas varía a nivel regional desde un 14,3% en la Región de Aysén hasta 83,3% en la Región del Maule.
- Según Servicio de Salud, la ocupación varía desde un 14,3% en el Servicio de Salud Aysén, hasta 92,1% en el Servicio de Salud Metropolitano Occidente.
- Hasta las 14:00 horas del 10 de julio no se han realizado traslados y no hay traslados en proceso. Desde el inicio de la campaña se han realizado 421 traslados pediátricos respiratorios acumulados (169 niños fueron trasladados al sistema privado).

CAMAS CRÍTICAS PEDIÁTRICAS

Sistema Integrado Red Asistencial

Detalle	Camas habilitadas	Camas ocupadas	% de ocupación
Sector Público	948	697	73,5%
Sector Privado	380	231	60,8%
Total	**1.328**	**928**	**69,9%**

Fuente: Reporte Consolidado Camas Críticas Pediátricas, 10 de julio 2023

MÁXIMOS DE CAMAS CRÍTICAS PEDIÁTRICAS

Sistema Integrado Red Asistencial - Semana Epidemiológica 27

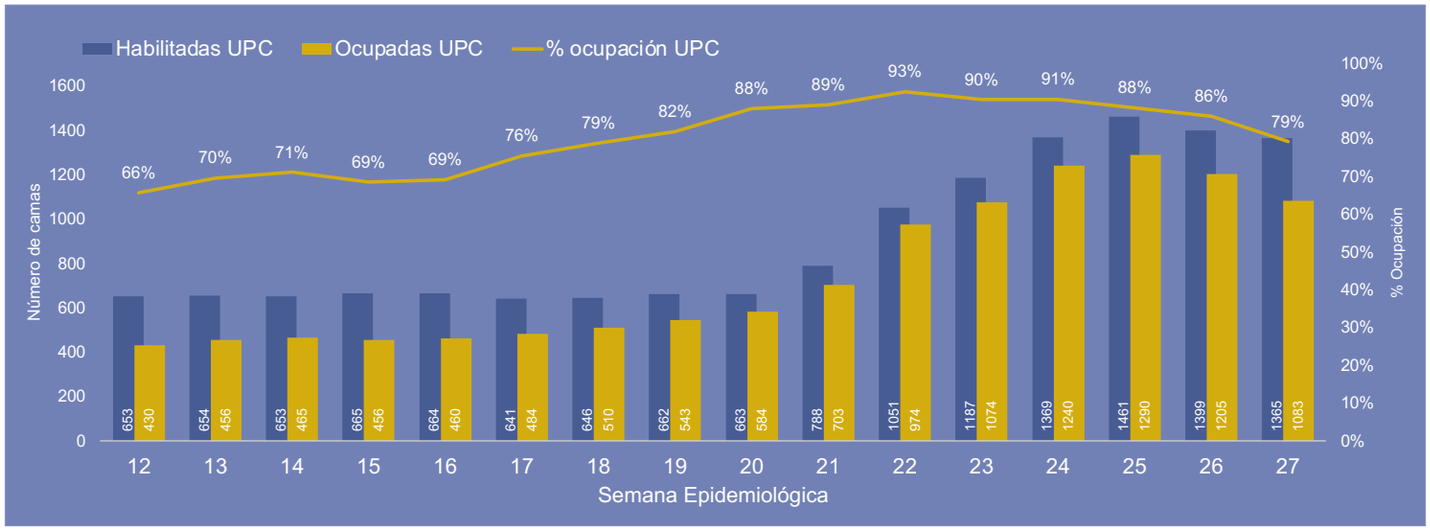

Fuente UGCC, elaborado por el Departamento de Planificación Presupuestaria y Gestión de la Información, DIGERA

CAMAS CRÍTICAS PEDIÁTRICAS POR REGIÓN

Sistema Integrado Red Asistencial

Región	Camas Críticas habilitadas	Camas Ocupadas	Camas Disponibles	% Ocupación Total
Arica	15	8	7	53,3%
Tarapacá	15	11	4	73,3%
Antofagasta	28	10	18	35,7%
Atacama	10	3	7	30,0%
Coquimbo	52	33	19	63,5%
Valparaíso	91	54	37	59,3%
RM	717	545	172	76,0%
O'Higgins	60	43	17	71,7%
Maule	72	60	12	83,3%
Ñuble	20	12	8	60,0%
Biobío	98	53	45	54,1%
Araucanía	42	28	14	66,7%
Los Ríos	17	10	7	58,8%
Los Lagos	66	45	21	68,2%
Aysén	7	1	6	14,3%
Magallanes	18	12	6	66,7%
Total	**1.328**	**928**	**400**	**69,9%**

Fuente: Reporte Consolidado Camas Críticas Pediátricas, 10 de julio 2023

CAMAS CRÍTICAS PEDIÁTRICAS POR SERVICIO DE SALUD

Sistema Integrado Red Asistencial

Servicio de Salud	Camas habilitadas	Camas Ocupadas	% Ocupación Total
Arica	15	8	53,3%
Iquique	15	11	73,3%
Antofagasta	28	10	35,7%
Atacama	10	3	30,0%
Coquimbo	52	33	63,5%

Valparaíso-San Antonio	23	19	82,6%
Viña del Mar-Quillota	46	26	56,5%
Aconcagua	22	9	40,9%
M. Norte	84	70	83,3%
M. Occidente	76	70	92,1%
M. Central	126	111	88,1%
M. Oriente	263	172	65,4%
M. Sur	74	54	73,0%
M. Sur Oriente	94	68	72,3%
O'Higgins	60	43	71,7%
Del Maule	72	60	83,3%
Ñuble	20	12	60,0%
Concepción	26	16	61,5%
Talcahuano	36	13	36,1%
Biobío	36	24	66,7%
Arauco	0	0	0,0%
Araucanía Norte	13	5	38,5%
Araucanía Sur	29	23	79,3%
Valdivia	17	10	58,8%
Osorno	20	11	55,0%
Del Reloncaví	38	29	76,3%
Chiloé	8	5	62,5%
Aysén	7	1	14,3%
Magallanes	18	12	66,7%
Total	**1.328**	**928**	**69,9%**

Fuente: Reporte Consolidado Camas Críticas Pediátricas, 10 de julio 2023

DOTACIÓN, HABILITACIÓN Y OCUPACIÓN DE CAMAS PEDIÁTRICAS SEGÚN NIVEL DE COMPLEJIDAD

Sistema Público

Detalle	Dotación	Camas Habilitadas	Camas Ocupadas	Camas Disponibles	% de ocupación
Cuidados Básicos	1.004	992	408	584	41,1%
Cuidados Medios	1.456	1.748	1.188	560	68,0%
Cuidados Críticos	520	948	697	251	73,5%
Total	**2.980**	**3.688**	**2.293**	**1.395**	**62,2%**

Fuente: Reporte Consolidado Camas Pediátricas, 10 de julio 2023

SITUACIÓN CAMAS CRÍTICAS ADULTOS

- Al 10 de julio de 2023, hay 4.862 camas críticas adulto habilitadas en el Sistema Integrado de camas críticas adultos de la Red Asistencial.

- La ocupación total alcanza las 4.219 camas críticas adulto correspondientes al 86,8 % del total disponible (91,5% en el sector público y 79,4% en el sector privado). La ocupación de camas críticas adultos se mantiene habitualmente sobre el 84%.
- El 53,5% de los pacientes en UCI están con ventilación mecánica.
- Actualmente el 16,8% de las personas hospitalizadas en camas críticas adultos corresponde a patologías respiratorias; la mayor proporción corresponde a pacientes con enfermedades cardiovasculares y politraumatizados.
- La ocupación del Sistema Integrado de camas críticas adulto varía a nivel regional desde un 57,1% en la Región de Atacama hasta 95,7% en la Región del Maule. Según Servicios de Salud varía desde un 57,1% en el Servicio de Salud Atacama hasta 98,6% en el Servicio de Salud Metropolitano Sur.
- El Ministerio de Salud instruyó a los Servicios de Salud comenzar con la reconversión de camas para adultos cuando alcancen el 90% de ocupación.

CAMAS CRÍTICAS ADULTOS

Sistema Integrado Red Asistencial

Detalle	Camas habilitadas	Camas ocupadas	% de ocupación
Sector Público	2.978	2.724	91,5%
Sector Privado	1.884	1.495	79,4%
Total	**4.862**	**4.219**	**86,8%**

Fuente: Reporte Consolidado Camas Críticas Adulto, 10 de julio 2023

MÁXIMO CAMAS UPC ADULTOS 2023

Sistema Integrado - Semana Epidemiológica 27

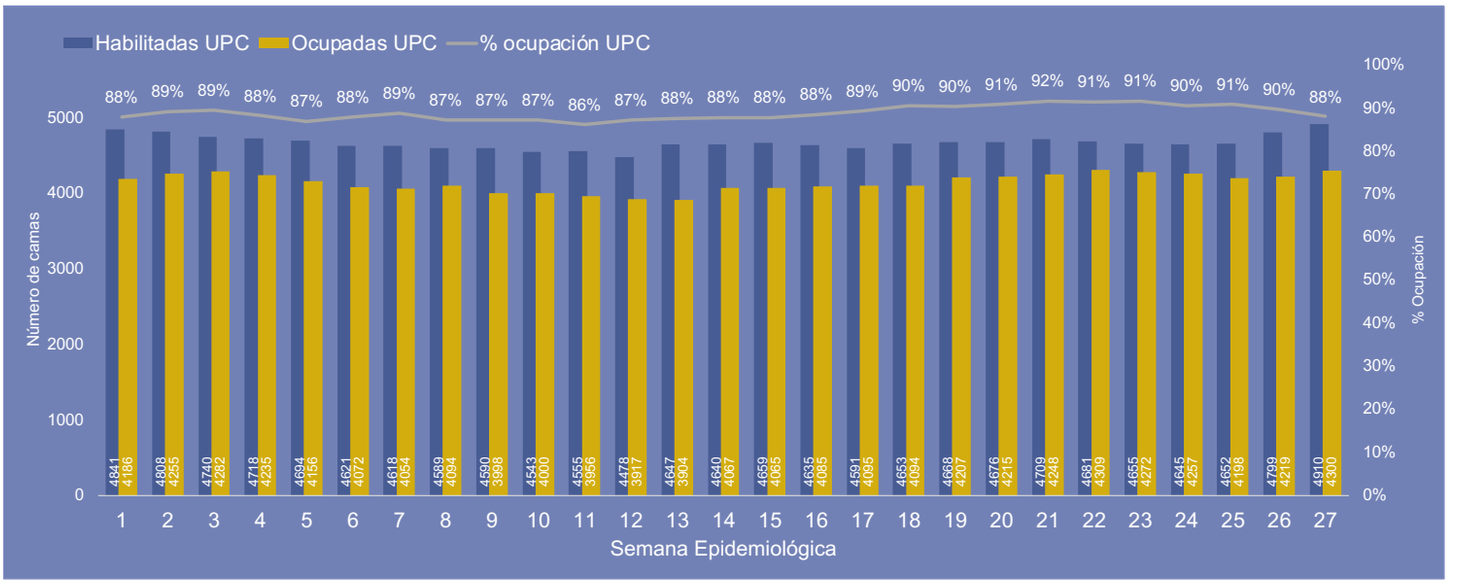

Fuente UGCC, elaborado por el Departamento de Planificación Presupuestaria y Gestión de la Información, DIGERA

CAMAS CRÍTICAS ADULTOS
PACIENTES EN VENTILACIÓN MECÁNICA EN UCI

Sistema Integrado Red Asistencial

Detalle	Pacientes en UCI	Pacientes con Ventilación Mecánica en UCI	% de Pacientes con Ventilación Mecánica
Sector Público	1.016	619	60,9%
Sector Privado	533	210	39,4%
Total	**1.549**	**829**	**53,5%**

Fuente: Reporte Consolidado Camas Críticas Adulto, 10 de julio 2023

CAMAS CRÍTICAS ADULTOS PACIENTES CON CAUSA RESPIRATORIA

Sistema Integrado Red Asistencial

Detalle	Pacientes en Camas Críticas	Pacientes con causa Respiratoria	% de Pacientes por causa respiratoria
Sector Público	2.724	397	14,6%
Sector Privado	1.495	312	20,9%
Total	**4.219**	**709**	**16,8%**

Fuente: Reporte Consolidado Camas Críticas Adulto, 10 de julio 2023

CAMAS CRÍTICAS ADULTOS POR REGIÓN

Sistema Integrado Red Asistencial

Región	Camas Críticas habilitadas	Camas Ocupadas	Camas Disponibles	% Ocupación Total
Arica	47	28	19	59,6%
Tarapacá	56	40	16	71,4%
Antofagasta	148	119	29	80,4%
Atacama	49	28	21	57,1%
Coquimbo	165	134	31	81,2%
Valparaíso	370	323	47	87,3%
RM	2.668	2.379	289	89,2%
O'Higgins	189	160	29	84,7%
Maule	209	200	9	95,7%
Ñuble	87	69	18	79,3%
Biobío	339	288	51	85,0%
Araucanía	211	180	31	85,3%
Los Ríos	50	43	7	86,0%
Los Lagos	201	171	30	85,1%
Aysén	16	11	5	68,8%
Magallanes	57	46	11	80,7%
Total	**4.862**	**4.219**	**643**	**86,8%**

Fuente: Reporte Consolidado Camas Críticas Adulto, 10 de julio 2023

CAMAS CRÍTICAS ADULTOS POR SERVICIO DE SALUD

Sistema Integrado Red Asistencial

Servicio de Salud	Camas Habilitadas	Camas Ocupadas	% Ocupación Total
Arica	47	28	59,6%
Iquique	56	40	71,4%
Antofagasta	148	119	80,4%
Atacama	49	28	57,1%
Coquimbo	165	134	81,2%
Valparaíso-San Antonio	96	85	88,5%
Viña del Mar-Quillota	236	202	85,6%
Aconcagua	38	36	94,7%
M. Norte	433	362	83,6%
M. Occidente	220	204	92,7%
M. Central	465	445	95,7%
M. Oriente	949	788	83,0%
M. Sur	213	210	98,6%
M. Sur Oriente	388	370	95,4%
O'Higgins	189	160	84,7%
Del Maule	209	200	95,7%
Ñuble	87	69	79,3%
Concepción	141	124	87,9%
Talcahuano	119	101	84,9%
Biobío	68	55	80,9%
Arauco	11	8	72,7%
Araucanía Norte	44	35	79,5%
Araucanía Sur	167	145	86,8%
Valdivia	50	43	86,0%
Osorno	55	41	74,5%
Del Reloncaví	124	110	88,7%
Chiloé	22	20	90,9%
Aysén	16	11	68,8%
Magallanes	57	46	80,7%
Total	**4.862**	**4.219**	**86,8%**

Fuente: Reporte Consolidado Camas Críticas Adulto, 10 de julio 2023

DOTACIÓN, HABILITACIÓN Y OCUPACIÓN DE CAMAS ADULTOS SEGÚN NIVEL DE COMPLEJIDAD

Sistema Público

Detalle	Camas Habilitadas	Camas Ocupadas	Camas Disponibles	% de ocupación
Cuidados Básicos	6.366	5.316	1.050	83,5%
Cuidados Medios	8.137	7.583	554	93,2%
Cuidados Críticos	2.978	2.724	254	91,5%
Total	**17.481**	**15.623**	**1.858**	**89,4%**

Fuente: Reporte Consolidado Camas Adulto, 10 de julio 2023

SITUACIÓN EPIDEMIOLÓGICA

- El Ministerio de Salud se encuentra en alerta desde el 23 de marzo de este año cuando se prorrogó la alerta sanitaria de COVID-19, incluyendo todos los virus respiratorios.
- Desde mayo de este año se observa un aumento importante de la circulación de virus respiratorios en nuestro país. Durante la Semana Epidemiológica 26 (25 de junio-1 de julio), la positividad de las muestras fue de 45,6%, inferior a la semana 25 (49,5%)
- El 44,1% de las muestras positivas correspondieron a Virus Respiratorio Sincicial (VRS), porcentaje inferior a lo observado en la semana anterior (52,8%). El grupo de edad más afectado son los menores de un año.
- Estamos enfrentando uno de los brotes de VRS más grandes en los últimos años. Esto puede asociarse a que durante los años de pandemia hubo baja circulación de este virus, lo que produjo una gran cantidad de población susceptible. A esto se suma que el VRS es un virus para el cual no hay vacuna aún.
- Otros virus detectados corresponden a Adenovirus (20,2%), Metapneumovirus (19,5%), Influenza A (4,1%), Parainfluenza (7,7%), Influenza B (2,3%) y SARS-CoV-2 (2,1%).

CASOS DETECTADOS DE VIRUS RESPIRATORIOS POR AGENTE Y PORCENTAJE DE POSITIVIDAD 2019-2023

Semana Epidemiológica 26

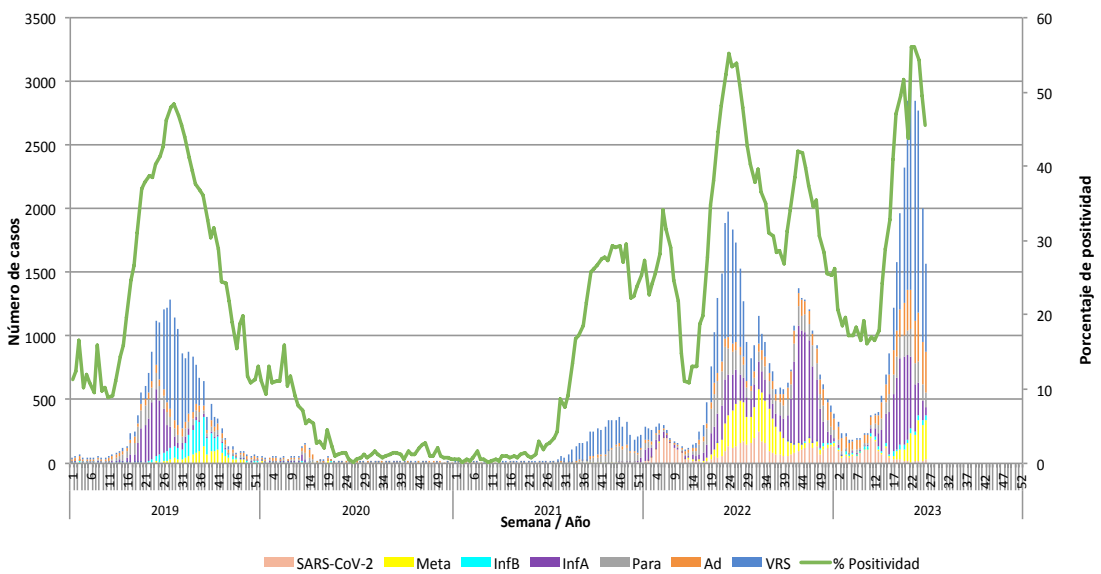

Número de casos detectados de Virus Respiratorios por agente y porcentaje de positividad del total de las muestras analizadas, según semana epidemiológica.

Chile 2019-2023 (información de actualización semanal).

Mas información en: https://www.ispch.gob.cl/biomedico/vigilancia-de-laboratorio/ambitos-de-vigilancia/vigilancia-virus-respiratorios/informes-virus-respiratorios/?y=2023

INFORME VACUNACIÓN INFLUENZA

MARTES 11 DE JULIO

100%
Trabajadores de educación

100%
Personal de salud privado

98,0%
Personal de salud público

84,4%
Escolares de 1° a 5° año básico

84,7%
Enfermos crónicos de 11-64 años

68,6%
Niños y niñas de 6 meses a 5 años

61,5%
Personas mayores de 65 años

40,2%
Embarazadas

Más información en: https://deis.minsal.cl/

74,2%
POBLACIÓN OBJETIVO

6.594.512
dosis administradas

LLAME A SALUD RESPONDE
600·360·7777

Signos y síntomas en **menores de 5 años**

Presta especial atención en menores de 1 año

Signos y síntomas generales:

Tos, asociada a alguno de los siguientes síntomas:

- ⚠ Rechazo a la alimentación.
- ⚠ 37.5°C de temperatura axilar o más.
- ⚠ Flemas o "mocos" que dificultan la respiración.
- ⚠ Irritabilidad.

› Llama a Salud Responde o acude a un consultorio o SAPU

Signos y síntomas de gravedad:

- ⚠ Respiración rápida.
- ⚠ Hundimiento de espacios intercostales al respirar.
- ⚠ Apertura de orificios de la nariz al respirar.
- ⚠ Silbidos en el pecho.
- ⚠ Coloración azul en los labios.

› Ante estos signos y síntomas acude a un servicio de urgencia

Signos y síntomas en **mayores de 65 años**

Signos y síntomas generales:

Tos, asociada a alguno de los siguientes síntomas:

- ⚠ Decaimiento, cansancio.
- ⚠ Dificultad para moverse.
- ⚠ Agitación.
- ⚠ Inapetencia, rechaza comer.
- ⚠ Tos y/o dolor de cabeza.

› Llama a Salud Responde o acude a un consultorio o SAPU

Signos y síntomas de gravedad:

- ⚠ 38°C det emperatura axilar o más.
- ⚠ Desorientación y/o cambios de conducta.
- ⚠ Sensación de ahogo.
- ⚠ No retiene orina y/o deposiciones.

› Ante estos signos y síntomas acude a un servicio de urgencia

Signos y síntomas en **embarazadas y gestantes**

Signos y síntomas generales:

- ⚠ Tos, congestión nasal.
- ⚠ Dolor de garganta.

› Llama a Salud Responde o acude a un consultorio o SAPU

Signos y síntomas de gravedad:

- ⚠ 38°C det emperatura axilar o más.
- ⚠ Sensación de ahogo.
- ⚠ Dificultadp ara respirar.

› Ante estos signos y síntomas acude a un servicio de urgencia

Frente a un problema de salud
prefiere los establecimientos
de Atención Primaria
antes que las urgencias hospitalarias.

CESFAM **SAPU** **SAR**

LLAME A SALUD RESPONDE

600·360·7777

CAMPAÑA INVIERNO

CUIDÉMONOS