INFORME VIRUS RESPIRATORIOS

Campaña Invierno 2023

VIERNES 14 DE JULIO

SITUACIÓN CAMAS CRÍTICAS PEDIÁTRICAS

- Al 13 de julio de 2023, hay 1.276 camas críticas pediátricas habilitadas en el Sistema Integrado de camas críticas pediátricas de la Red Asistencial, lo que implica un aumento de 72,9% con respecto a las 738 camas de dotación basal del sistema público-privado.
- La ocupación total alcanza las 870 camas críticas pediátricas correspondientes al 68,2% del total disponible (71,3% en el sector público y 60,1% en el sector privado).
- La ocupación del Sistema Integrado de camas críticas pediátricas varía a nivel regional desde un 28,6% en la Región de Aysén hasta 100% en la Región de Magallanes.
- Según Servicio de Salud, la ocupación varía desde un 25,0% en el Servicio de Salud de Chiloé hasta 100% en el Servicio de Salud Magallanes y Metropolitano Central.
- Hasta las 14:00 horas del 13 de julio no se han realizado traslados y no hay traslados en proceso. Desde el inicio de la campaña se han realizado 422 traslados pediátricos respiratorios acumulados (169 niños fueron trasladados al sistema privado).

CAMAS CRÍTICAS PEDIÁTRICAS

Sistema Integrado Red Asistencial

Detalle	Camas habilitadas	Camas ocupadas	% de ocupación
Sector Público	920	656	71,3%
Sector Privado	356	214	60,1%
Total	**1.276**	**870**	**68,2%**

Fuente: Reporte Consolidado Camas Críticas Pediátricas, 13 de julio 2023

MÁXIMOS DE CAMAS CRÍTICAS PEDIÁTRICAS

Sistema Integrado Red Asistencial - Semana Epidemiológica 27

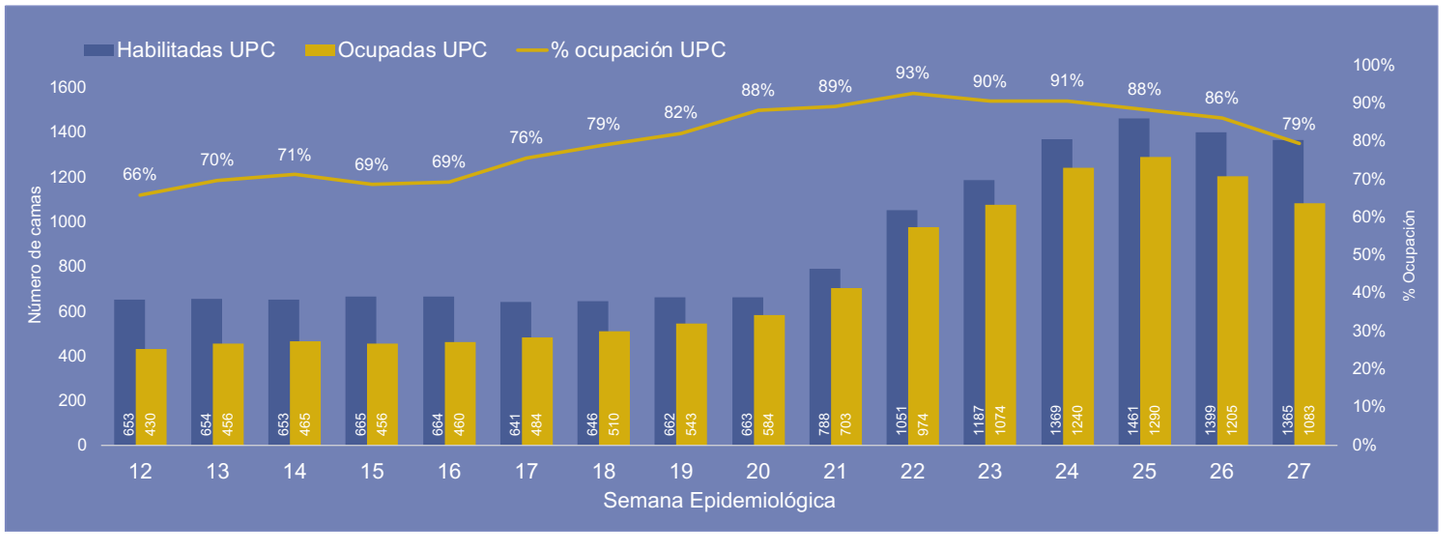

Fuente UGCC, elaborado por el Departamento de Planificación Presupuestaria y Gestión de la Información, DIGERA

CAMAS CRÍTICAS PEDIÁTRICAS POR REGIÓN

Sistema Integrado Red Asistencial

Región	Camas Críticas habilitadas	Camas Ocupadas	Camas Disponibles	% Ocupación Total
Arica	15	7	8	46,7%
Tarapacá	15	11	4	73,3%
Antofagasta	26	8	18	30,8%
Atacama	10	5	5	50,0%
Coquimbo	52	34	18	65,4%
Valparaíso	94	51	43	54,3%
RM	678	483	195	71,2%
O'Higgins	59	50	9	84,7%
Maule	71	59	12	83,1%
Ñuble	20	13	7	65,0%
Biobío	94	64	30	68,1%
Araucanía	44	27	17	61,4%
Los Ríos	13	6	7	46,2%
Los Lagos	66	38	28	57,6%
Aysén	7	2	5	28,6%
Magallanes	12	12	0	100,0%
Total	**1.276**	**870**	**406**	**68,2%**

Fuente: Reporte Consolidado Camas Críticas Pediátricas, 13 de julio 2023

CAMAS CRÍTICAS PEDIÁTRICAS POR SERVICIO DE SALUD

Sistema Integrado Red Asistencial

Servicio de Salud	Camas habilitadas	Camas Ocupadas	% Ocupación Total
Arica	15	7	46,7%
Iquique	15	11	73,3%
Antofagasta	26	8	30,8%
Atacama	10	5	50,0%

Coquimbo	52	34	65,4%
Valparaíso-San Antonio	23	15	65,2%
Viña del Mar-Quillota	49	26	53,1%
Aconcagua	22	10	45,5%
M. Norte	78	56	71,8%
M. Occidente	76	71	93,4%
M. Central	126	103	81,7%
M. Oriente	234	134	57,3%
M. Sur	74	54	73,0%
M. Sur Oriente	90	65	72,2%
O'Higgins	59	50	84,7%
Del Maule	71	59	83,1%
Ñuble	20	13	65,0%
Concepción	26	15	57,7%
Talcahuano	32	25	78,1%
Biobío	36	24	66,7%
Arauco	0	0	0,0%
Araucanía Norte	13	6	46,2%
Araucanía Sur	31	21	67,7%
Valdivia	13	6	46,2%
Osorno	20	8	40,0%
Del Reloncaví	38	28	73,7%
Chiloé	8	2	25,0%
Aysén	7	2	28,6%
Magallanes	12	12	100,0%
Total	**1.276**	**870**	**68,2%**

Fuente: Reporte Consolidado Camas Críticas Pediátricas, 13 de julio 2023

DOTACIÓN, HABILITACIÓN Y OCUPACIÓN DE CAMAS PEDIÁTRICAS SEGÚN NIVEL DE COMPLEJIDAD

Sistema Público

Detalle	Dotación	Camas Habilitadas	Camas Ocupadas	Camas Disponibles	% de ocupación
Cuidados Básicos	1.004	943	448	495	47,5%
Cuidados Medios	1.456	1.615	1.119	496	69,3%
Cuidados Críticos	520	920	656	264	71,3%
Total	**2.980**	**3.478**	**2.223**	**1.255**	**63,9%**

Fuente: Reporte Consolidado Camas Pediátricas, 13 de julio 2023

- Al 13 de julio de 2023, hay 4.876 camas críticas adulto habilitadas en el Sistema Integrado de camas críticas adultos de la Red Asistencial.
- La ocupación total alcanza las 4.294 camas críticas adulto correspondientes al 88,1% del total disponible (91,2% en el sector público y 83,1% en el sector privado). La ocupación de camas críticas adultos se mantiene habitualmente sobre el 84%.
- El 54,3% de los pacientes en UCI están con ventilación mecánica.
- Actualmente el 15,9% de las personas hospitalizadas en camas críticas adultos corresponde a patologías respiratorias; la mayor proporción corresponde a pacientes con enfermedades cardiovasculares y politraumatizados.
- La ocupación del Sistema Integrado de camas críticas adulto varía a nivel regional desde un 58,3% en la Región de Arica y Parinacota, hasta 94,3% en la Región del Maule. Según Servicios de Salud varía desde un 58,3% en el Servicio de Salud de Arica hasta 98,1% en el Servicio de Salud Metropolitano Sur.
- El Ministerio de Salud instruyó a los Servicios de Salud comenzar con la reconversión de camas para adultos cuando alcancen el 90% de ocupación.

CAMAS CRÍTICAS ADULTOS

Sistema Integrado Red Asistencial

Detalle	Camas habilitadas	Camas ocupadas	% de ocupación
Sector Público	2.987	2.725	91,2%
Sector Privado	1.889	1.569	83,1%
Total	**4.876**	**4.294**	**88,1%**

Fuente: Reporte Consolidado Camas Críticas Adulto, 13 de julio 2023

MÁXIMO CAMAS UPC ADULTOS 2023

Sistema Integrado - Semana Epidemiológica 27

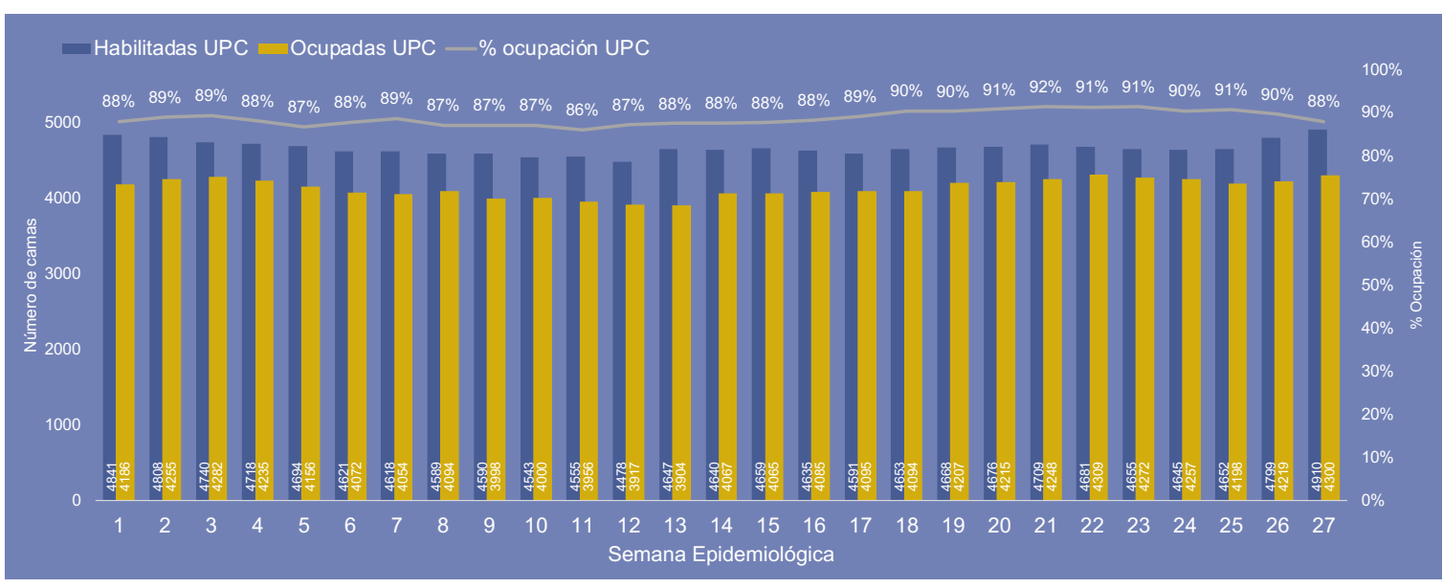

Fuente UGCC, elaborado por el Departamento de Planificación Presupuestaria y Gestión de la Información, DIGERA

CAMAS CRÍTICAS ADULTOS
PACIENTES EN VENTILACIÓN MECÁNICA EN UCI

Sistema Integrado Red Asistencial

Detalle	Pacientes en UCI	Pacientes con Ventilación Mecánica en UCI	% de Pacientes con Ventilación Mecánica
Sector Público	1.036	648	62,5%
Sector Privado	545	211	38,7%
Total	**1.581**	**859**	**54,3%**

Fuente: Reporte Consolidado Camas Críticas Adulto, 13 de julio 2023

CAMAS CRÍTICAS ADULTOS PACIENTES CON CAUSA RESPIRATORIA

Sistema Integrado Red Asistencial

Detalle	Pacientes en Camas Críticas	Pacientes con causa Respiratoria	% de Pacientes por causa respiratoria
Sector Público	2.725	402	14,8%
Sector Privado	1.569	282	18,0%
Total	**4.294**	**684**	**15,9%**

Fuente: Reporte Consolidado Camas Críticas Adulto, 12 de julio 2023

CAMAS CRÍTICAS ADULTOS POR REGIÓN

Sistema Integrado Red Asistencial

Región	Camas Críticas habilitadas	Camas Ocupadas	Camas Disponibles	% Ocupación Total
Arica	48	28	20	58,3%
Tarapacá	56	37	19	66,1%
Antofagasta	148	124	24	83,8%
Atacama	49	34	15	69,4%
Coquimbo	165	126	39	76,4%
Valparaíso	361	314	47	87,0%
RM	2.69	2.459	231	91,4%
O'Higgins	186	157	29	84,4%
Maule	209	197	12	94,3%
Ñuble	87	76	11	87,4%
Biobío	343	288	55	84,0%
Araucanía	210	181	29	86,2%
Los Ríos	56	43	13	76,8%
Los Lagos	195	169	26	86,7%
Aysén	16	11	5	68,8%
Magallanes	57	50	7	87,7%
Total	**4.876**	**4.294**	**582**	**88,1%**

Fuente: Reporte Consolidado Camas Críticas Adulto, 13 de julio 2023

CAMAS CRÍTICAS ADULTOS POR SERVICIO DE SALUD

Sistema Integrado Red Asistencial

Servicio de Salud	Camas Habilitadas	Camas Ocupadas	% Ocupación Total
Arica	48	28	58,3%
Iquique	56	37	66,1%
Antofagasta	148	124	83,8%
Atacama	49	34	69,4%
Coquimbo	165	126	76,4%
Valparaíso-San Antonio	96	85	88,5%
Viña del Mar-Quillota	227	194	85,5%
Aconcagua	38	35	92,1%
M. Norte	437	395	90,4%
M. Occidente	220	200	90,9%
M. Central	464	441	95,0%
M. Oriente	967	834	86,2%
M. Sur	214	210	98,1%
M. Sur Oriente	388	379	97,7%
O'Higgins	186	157	84,4%
Del Maule	209	197	94,3%
Ñuble	87	76	87,4%
Concepción	142	121	85,2%
Talcahuano	118	100	84,7%
Biobío	72	58	80,6%
Arauco	11	9	81,8%
Araucanía Norte	44	35	79,5%
Araucanía Sur	166	146	88,0%
Valdivia	56	43	76,8%
Osorno	55	44	80,0%
Del Reloncaví	118	106	89,8%
Chiloé	22	19	86,4%
Aysén	16	11	68,8%
Magallanes	57	50	87,7%
Total	**4.876**	**4.294**	**88,1%**

Fuente: Reporte Consolidado Camas Críticas Adulto, 13 de julio 2023

DOTACIÓN, HABILITACIÓN Y OCUPACIÓN DE CAMAS ADULTOS SEGÚN NIVEL DE COMPLEJIDAD

Sistema Público

Detalle	Camas Habilitadas	Camas Ocupadas	Camas Disponibles	% de ocupación
Cuidados Básicos	6.443	5.388	1.055	83,6%
Cuidados Medios	8.134	7.524	610	92,5%
Cuidados Críticos	2.987	2.725	262	91,2%
Total	**17.564**	**15.637**	**1.927**	**89,0%**

Fuente: Reporte Consolidado Camas Adulto, 13 de julio 2023

SITUACIÓN EPIDEMIOLÓGICA

- El Ministerio de Salud se encuentra en alerta desde el 23 de marzo de este año cuando se prorrogó la alerta sanitaria de COVID-19, incluyendo todos los virus respiratorios.
- Desde mayo de este año se observa un aumento importante de la circulación de virus respiratorios en nuestro país. Durante la Semana Epidemiológica 27 (2 de julio-8 de julio), la positividad de las muestras fue de 37,6%, inferior a la semana 26 (45,6%)
- El 39% de las muestras positivas correspondieron a Virus Respiratorio Sincicial (VRS), porcentaje inferior a lo observado en la semana anterior (44,1%). El grupo de edad más afectado son los menores de un año.
- Estamos enfrentando uno de los brotes de VRS más grandes en los últimos años. Esto puede asociarse a que durante los años de pandemia hubo baja circulación de este virus, lo que produjo una gran cantidad de población susceptible. A esto se suma que el VRS es un virus para el cual no hay vacuna aún.
- Otros virus detectados corresponden a Adenovirus (18,5%), Metapneumovirus (23,4%), Influenza A (5%), Parainfluenza (10,1%), Influenza B (3,6%) y SARS-CoV-2 (0,4%).

CASOS DETECTADOS DE VIRUS RESPIRATORIOS POR AGENTE Y PORCENTAJE DE POSITIVIDAD 2019-2023

Semana Epidemiológica 27

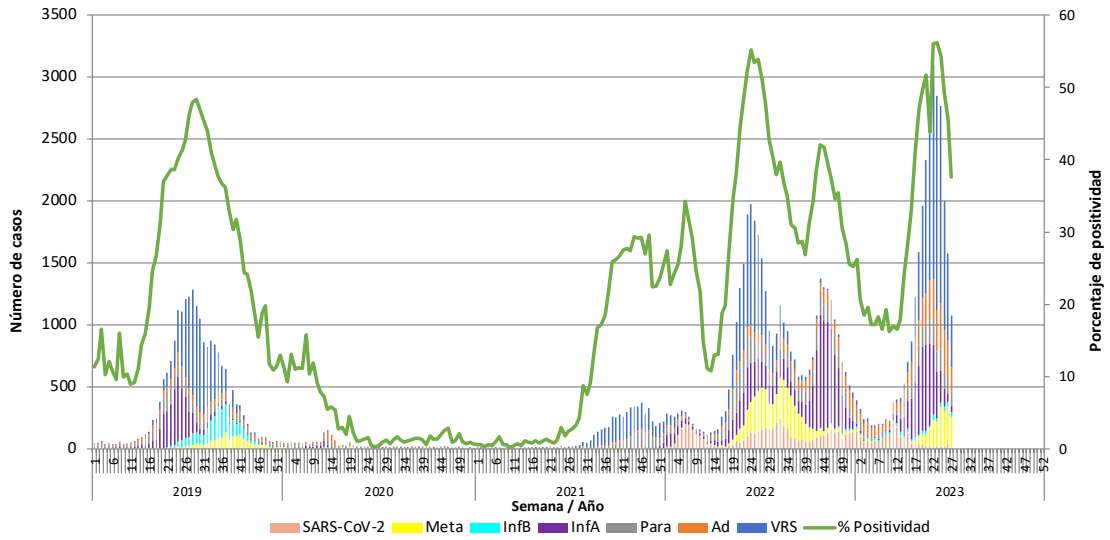

Número de casos detectados de Virus Respiratorios por agente y porcentaje de positividad del total de las muestras analizadas, según semana epidemiológica. Chile 2019-2023 (información de actualización semanal).

Mas información en: https://www.ispch.gob.cl/biomedico/vigilancia-de-laboratorio/ambitos-de-vigilancia/vigilancia-virus-respiratorios/informes-virus-respiratorios/?y=2023

INFORME VACUNACIÓN INFLUENZA

VIERNES 14 DE JULIO

100%
Trabajadores de educación

100%
Personal de salud privado

98,3%
Personal de salud público

84,5%
Escolares de 1° a 5° año básico

85,7%
Enfermos crónicos de 11-64 años

69,1%
Niños y niñas de 6 meses a 5 años

62,0%
Personas mayores de 65 años

40,9%
Embarazadas

Más información en: https://deis.minsal.cl/

74,8%
POBLACIÓN OBJETIVO

6.649.003
dosis administradas

LLAME A SALUD RESPONDE
600·360·7777

Signos y síntomas en **menores de 5 años**

Presta especial atención en menores de 1 año

Signos y síntomas generales:

Tos, asociada a alguno de los siguientes síntomas:

- ⚠ Rechazo a la alimentación.
- ⚠ 37.5°C de temperatura axilar o más.
- ⚠ Flemas o "mocos" que dificultan la respiración.
- ⚠ Irritabilidad.

› Llama a Salud Responde o acude a un consultorio o SAPU

Signos y síntomas de gravedad:

- ⚠ Respiración rápida.
- ⚠ Hundimiento de espacios intercostales al respirar.
- ⚠ Apertura de orificios de la nariz al respirar.
- ⚠ Silbidos en el pecho.
- ⚠ Coloración azul en los labios.

› Ante estos signos y síntomas acude a un servicio de urgencia

Signos y síntomas en **mayores de 65 años**

Signos y síntomas generales:

Tos, asociada a alguno de los siguientes síntomas:

- ⚠ Decaimiento, cansancio.
- ⚠ Dificultad para moverse.
- ⚠ Agitación.
- ⚠ Inapetencia, rechaza comer.
- ⚠ Tos y/o dolor de cabeza.

› Llama a Salud Responde o acude a un consultorio o SAPU

Signos y síntomas de gravedad:

- ⚠ 38°C det emperatura axilar o más.
- ⚠ Desorientación y/o cambios de conducta.
- ⚠ Sensación de ahogo.
- ⚠ No retiene orina y/o deposiciones.

› Ante estos signos y síntomas acude a un servicio de urgencia

Signos y síntomas en **embarazadas y gestantes**

Signos y síntomas generales:

- ⚠ Tos, congestión nasal.
- ⚠ Dolor de garganta.

› Llama a Salud Responde o acude a un consultorio o SAPU

Signos y síntomas de gravedad:

- ⚠ 38°C det emperatura axilar o más.
- ⚠ Sensación de ahogo.
- ⚠ Dificultadp ara respirar.

› Ante estos signos y síntomas acude a un servicio de urgencia

Frente a un problema de salud
prefiere los establecimientos
de Atención Primaria
antes que las urgencias hospitalarias.

CESFAM **SAPU** **SAR**

LLAME A SALUD RESPONDE

600·360·7777

CAMPAÑA INVIERNO

CUIDÉMONOS