INFORME VIRUS RESPIRATORIOS

Campaña Invierno 2023

JUEVES 13 DE JULIO

SITUACIÓN CAMAS CRÍTICAS PEDIÁTRICAS

- Al 12 de julio de 2023, hay 1.246 camas críticas pediátricas habilitadas en el Sistema Integrado de camas críticas pediátricas de la Red Asistencial, lo que implica un aumento de 68,8% con respecto a las 738 camas de dotación basal del sistema público-privado.
- La ocupación total alcanza las 839 camas críticas pediátricas correspondientes al 67,3% del total disponible (71,7% en el sector público y 56,1% en el sector privado).
- La ocupación del Sistema Integrado de camas críticas pediátricas varía a nivel regional desde un 20,0% en la Región de Atacama hasta 91,7% en la Región de Magallanes.
- Según Servicio de Salud, la ocupación varía desde un 20,0% en el Servicio de Salud de Atacama hasta 91,7% en el Servicio de Salud Magallanes.
- Hasta las 14:00 horas del 12 de julio no se han realizado traslados y no hay traslados en proceso. Desde el inicio de la campaña se han realizado 422 traslados pediátricos respiratorios acumulados (169 niños fueron trasladados al sistema privado).

CAMAS CRÍTICAS PEDIÁTRICAS

Sistema Integrado Red Asistencial

Detalle	Camas habilitadas	Camas ocupadas	% de ocupación
Sector Público	895	642	71,7%
Sector Privado	351	197	56,1%
Total	**1.246**	**839**	**67,3%**

Fuente: Reporte Consolidado Camas Críticas Pediátricas, 12 de julio 2023

MÁXIMOS DE CAMAS CRÍTICAS PEDIÁTRICAS

Sistema Integrado Red Asistencial - Semana Epidemiológica 27

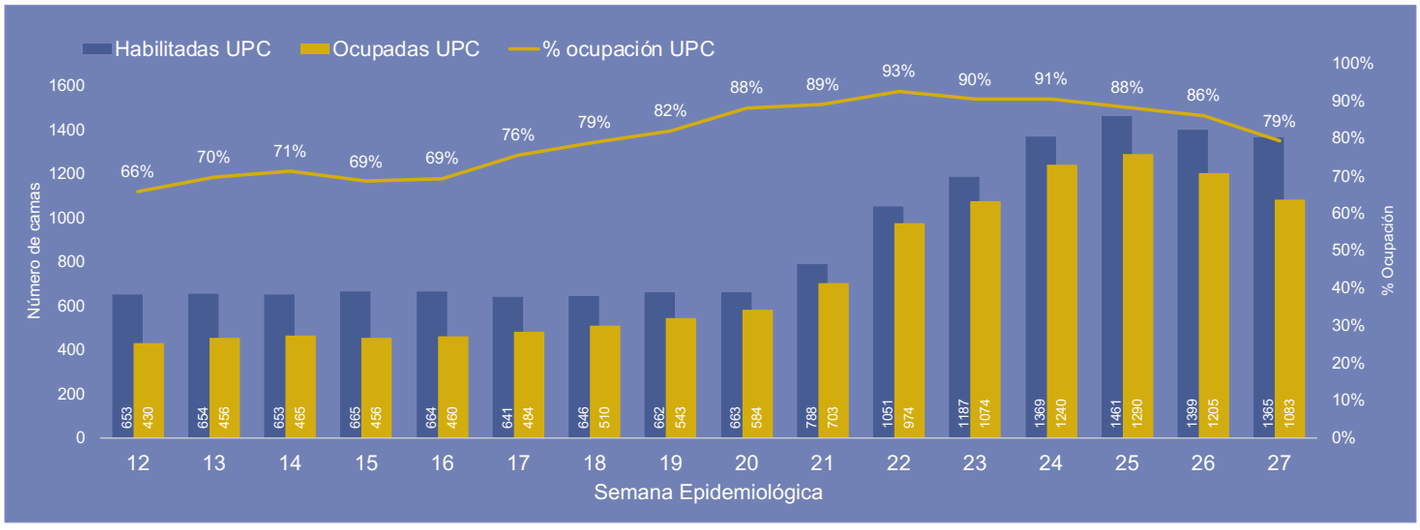

Fuente UGCC, elaborado por el Departamento de Planificación Presupuestaria y Gestión de la Información, DIGERA

CAMAS CRÍTICAS PEDIÁTRICAS POR REGIÓN

Sistema Integrado Red Asistencial

Región	Camas Críticas habilitadas	Camas Ocupadas	Camas Disponibles	% Ocupación Total
Arica	15	9	6	60,0%
Tarapacá	15	12	3	80,0%
Antofagasta	20	8	12	40,0%
Atacama	10	2	8	20,0%
Coquimbo	31	16	15	51,6%
Valparaíso	94	54	40	57,4%
RM	674	479	195	71,1%
O'Higgins	60	42	18	70,0%
Maule	71	59	12	83,1%
Ñuble	20	11	9	55,0%
Biobío	94	56	38	59,6%
Araucanía	44	24	20	54,5%
Los Ríos	13	7	6	53,8%
Los Lagos	66	46	20	69,7%
Aysén	7	3	4	42,9%
Magallanes	12	11	1	91,7%
Total	**1.246**	**839**	**407**	**67,3%**

Fuente: Reporte Consolidado Camas Críticas Pediátricas, 12 de julio 2023

CAMAS CRÍTICAS PEDIÁTRICAS POR SERVICIO DE SALUD

Sistema Integrado Red Asistencial

Servicio de Salud	Camas habilitadas	Camas Ocupadas	% Ocupación Total
Arica	15	9	60,0%
Iquique	15	12	80,0%
Antofagasta	20	8	40,0%
Atacama	10	2	20,0%

Coquimbo	31	16	51,6%
Valparaíso-San Antonio	23	17	73,9%
Viña del Mar-Quillota	49	29	59,2%
Aconcagua	22	8	36,4%
M. Norte	80	59	73,8%
M. Occidente	76	68	89,5%
M. Central	126	103	81,7%
M. Oriente	228	127	55,7%
M. Sur	74	55	74,3%
M. Sur Oriente	90	67	74,4%
O'Higgins	60	42	70,0%
Del Maule	71	59	83,1%
Ñuble	20	11	55,0%
Concepción	26	17	65,4%
Talcahuano	32	15	46,9%
Biobío	36	24	66,7%
Arauco	0	0	0,0%
Araucanía Norte	13	4	30,8%
Araucanía Sur	31	20	64,5%
Valdivia	13	7	53,8%
Osorno	20	12	60,0%
Del Reloncaví	38	32	84,2%
Chiloé	8	2	25,0%
Aysén	7	3	42,9%
Magallanes	12	11	91,7%
Total	**1246**	**839**	**67,3%**

Fuente: Reporte Consolidado Camas Críticas Pediátricas, 12 de julio 2023

DOTACIÓN, HABILITACIÓN Y OCUPACIÓN DE CAMAS PEDIÁTRICAS SEGÚN NIVEL DE COMPLEJIDAD

Sistema Público

Detalle	Dotación	Camas Habilitadas	Camas Ocupadas	Camas Disponibles	% de ocupación
Cuidados Básicos	1.004	931	417	514	44,8%
Cuidados Medios	1.456	1.786	1.233	553	69,0%
Cuidados Críticos	520	895	642	253	71,7%
Total	**2.980**	**3.612**	**2.292**	**1.320**	**63,5%**

Fuente: Reporte Consolidado Camas Pediátricas, 12 de julio 2023

SITUACIÓN CAMAS CRÍTICAS ADULTOS

- Al 12 de julio de 2023, hay 4.875 camas críticas adulto habilitadas en el Sistema Integrado de camas críticas adultos de la Red Asistencial.

- La ocupación total alcanza las 4.288 camas críticas adulto correspondientes al 88% del total disponible (91,5% en el sector público y 82,4% en el sector privado). La ocupación de camas críticas adultos se mantiene habitualmente sobre el 84%.
- El 54,5% de los pacientes en UCI están con ventilación mecánica.
- Actualmente el 15,2% de las personas hospitalizadas en camas críticas adultos corresponde a patologías respiratorias; la mayor proporción corresponde a pacientes con enfermedades cardiovasculares y politraumatizados.
- La ocupación del Sistema Integrado de camas críticas adulto varía a nivel regional desde un 64,6% en la Región de Arica y Parinacota, hasta 92,8% en la Región del Maule. Según Servicios de Salud varía desde un 63,6% en el Servicio de Salud de Arauco hasta 98,1% en el Servicio de Salud Metropolitano Sur.
- El Ministerio de Salud instruyó a los Servicios de Salud comenzar con la reconversión de camas para adultos cuando alcancen el 90% de ocupación.

CAMAS CRÍTICAS ADULTOS

Sistema Integrado Red Asistencial

Detalle	Camas habilitadas	Camas ocupadas	% de ocupación
Sector Público	2.976	2.724	91,5%
Sector Privado	1.899	1.564	82,4%
Total	**4.875**	**4.288**	**88,0%**

Fuente: Reporte Consolidado Camas Críticas Adulto, 12 de julio 2023

MÁXIMO CAMAS UPC ADULTOS 2023

Sistema Integrado - Semana Epidemiológica 27

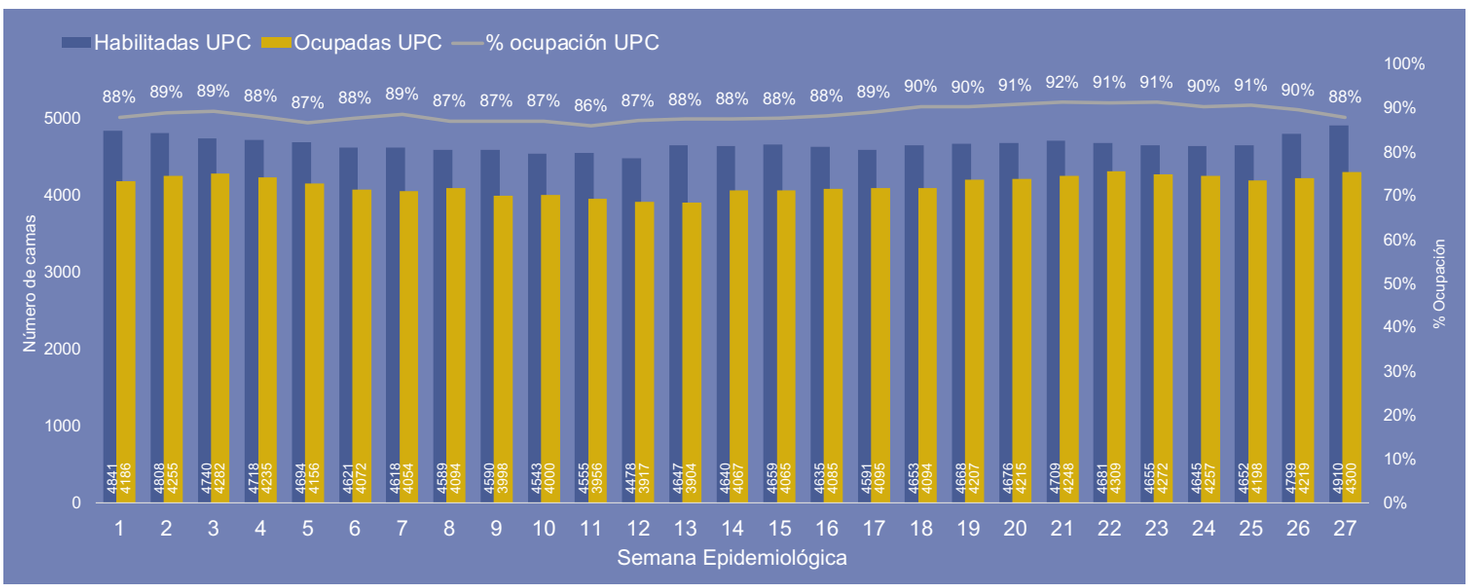

Fuente UGCC, elaborado por el Departamento de Planificación Presupuestaria y Gestión de la Información, DIGERA

CAMAS CRÍTICAS ADULTOS
PACIENTES EN VENTILACIÓN MECÁNICA EN UCI

Sistema Integrado Red Asistencial

Detalle	Pacientes en UCI	Pacientes con Ventilación Mecánica en UCI	% de Pacientes con Ventilación Mecánica
Sector Público	1.026	642	62,6%
Sector Privado	549	217	39,5%
Total	**1.575**	**859**	**54,5%**

Fuente: Reporte Consolidado Camas Críticas Adulto, 12 de julio 2023

CAMAS CRÍTICAS ADULTOS PACIENTES CON CAUSA RESPIRATORIA

Sistema Integrado Red Asistencial

Detalle	Pacientes en Camas Críticas	Pacientes con causa Respiratoria	% de Pacientes por causa respiratoria
Sector Público	2.724	370	13,6%
Sector Privado	1.564	281	18,0%
Total	**4.288**	**651**	**15,2%**

Fuente: Reporte Consolidado Camas Críticas Adulto, 12 de julio 2023

CAMAS CRÍTICAS ADULTOS POR REGIÓN

Sistema Integrado Red Asistencial

Región	Camas Críticas habilitadas	Camas Ocupadas	Camas Disponibles	% Ocupación Total
Arica	48	31	17	64,6%
Tarapacá	56	40	16	71,4%
Antofagasta	148	122	26	82,4%
Atacama	49	32	17	65,3%
Coquimbo	165	135	30	81,8%
Valparaíso	370	327	43	88,4%
RM	2.682	2.449	233	91,3%
O'Higgins	189	156	33	82,5%
Maule	209	194	15	92,8%
Ñuble	87	74	13	85,1%
Biobío	338	281	57	83,1%
Araucanía	210	172	38	81,9%
Los Ríos	56	43	13	76,8%
Los Lagos	195	169	26	86,7%
Aysén	16	12	4	75,0%
Magallanes	57	51	6	89,5%
Total	**4.875**	**4.288**	**587**	**88,0%**

Fuente: Reporte Consolidado Camas Críticas Adulto, 12 de julio 2023

CAMAS CRÍTICAS ADULTOS POR SERVICIO DE SALUD

Sistema Integrado Red Asistencial

Servicio de Salud	Camas Habilitadas	Camas Ocupadas	% Ocupación Total
Arica	48	31	64,6%
Iquique	56	40	71,4%
Antofagasta	148	122	82,4%
Atacama	49	32	65,3%
Coquimbo	165	135	81,8%
Valparaíso-San Antonio	96	88	91,7%
Viña del Mar-Quillota	236	203	86,0%
Aconcagua	38	36	94,7%
M. Norte	434	391	90,1%
M. Occidente	220	203	92,3%
M. Central	463	442	95,5%
M. Oriente	963	825	85,7%
M. Sur	214	210	98,1%
M. Sur Oriente	388	378	97,4%
O'Higgins	189	156	82,5%
Del Maule	209	194	92,8%
Ñuble	87	74	85,1%
Concepción	141	121	85,8%
Talcahuano	118	96	81,4%
Biobío	68	57	83,8%
Arauco	11	7	63,6%
Araucanía Norte	44	31	70,5%
Araucanía Sur	166	141	84,9%
Valdivia	56	43	76,8%
Osorno	55	44	80,0%
Del Reloncaví	118	108	91,5%
Chiloé	22	17	77,3%
Aysén	16	12	75,0%
Magallanes	57	51	89,5%
Total	**4.875**	**4.288**	**88,0%**

Fuente: Reporte Consolidado Camas Críticas Adulto, 12 de julio 2023

DOTACIÓN, HABILITACIÓN Y OCUPACIÓN DE CAMAS ADULTOS SEGÚN NIVEL DE COMPLEJIDAD

Sistema Público

Detalle	Camas Habilitadas	Camas Ocupadas	Camas Disponibles	% de ocupación
Cuidados Básicos	6.409	5.348	1.061	83,4%
Cuidados Medios	8.142	7.603	539	93,4%
Cuidados Críticos	2.976	2.724	252	91,5%
Total	**17.527**	**15.675**	**1.852**	**89,4%**

Fuente: Reporte Consolidado Camas Adulto, 12 de julio 2023

SITUACIÓN EPIDEMIOLÓGICA

- El Ministerio de Salud se encuentra en alerta desde el 23 de marzo de este año cuando se prorrogó la alerta sanitaria de COVID-19, incluyendo todos los virus respiratorios.
- Desde mayo de este año se observa un aumento importante de la circulación de virus respiratorios en nuestro país. Durante la Semana Epidemiológica 27 (2 de julio-8 de julio), la positividad de las muestras fue de 37,6%, inferior a la semana 26 (45,6%)
- El 39% de las muestras positivas correspondieron a Virus Respiratorio Sincicial (VRS), porcentaje inferior a lo observado en la semana anterior (44,1%). El grupo de edad más afectado son los menores de un año.
- Estamos enfrentando uno de los brotes de VRS más grandes en los últimos años. Esto puede asociarse a que durante los años de pandemia hubo baja circulación de este virus, lo que produjo una gran cantidad de población susceptible. A esto se suma que el VRS es un virus para el cual no hay vacuna aún.
- Otros virus detectados corresponden a Adenovirus (18,5%), Metapneumovirus (23,4%), Influenza A (5%), Parainfluenza (10,1%), Influenza B (3,6%) y SARS-CoV-2 (0,4%).

CASOS DETECTADOS DE VIRUS RESPIRATORIOS POR AGENTE Y PORCENTAJE DE POSITIVIDAD 2019-2023

Semana Epidemiológica 27

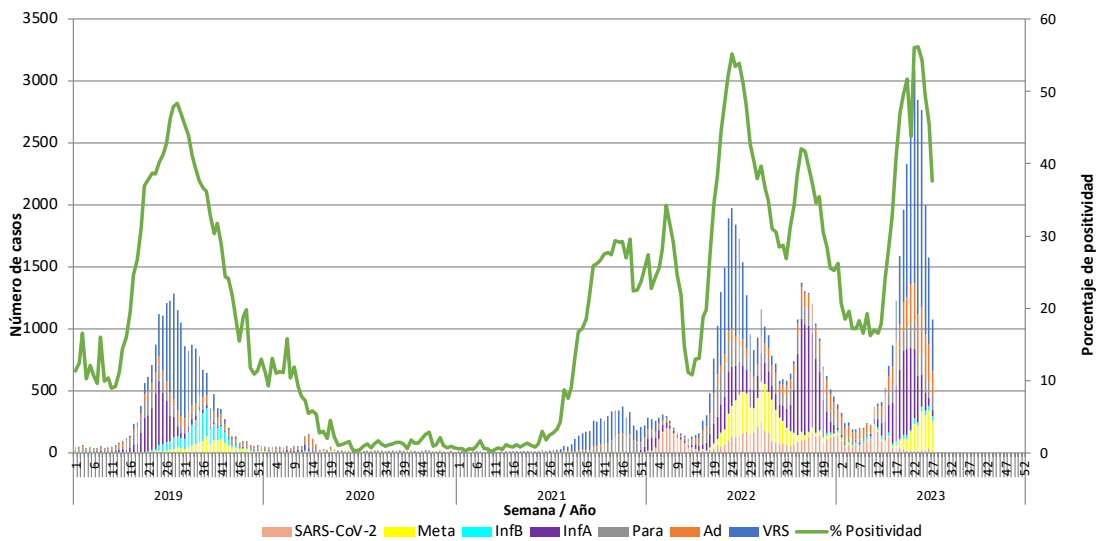

Número de casos detectados de Virus Respiratorios por agente y porcentaje de positividad del total de las muestras analizadas, según semana epidemiológica. Chile 2019-2023 (información de actualización semanal).

Mas información en: https://www.ispch.gob.cl/biomedico/vigilancia-de-laboratorio/ambitos-de-vigilancia/vigilancia-virus-respiratorios/informes-virus-respiratorios/?y=2023

INFORME VACUNACIÓN INFLUENZA

JUEVES 13 DE JULIO

100%
Trabajadores de educación

100%
Personal de salud privado

98,2%
Personal de salud público

84,5%
Escolares de 1° a 5° año básico

85,3%
Enfermos crónicos de 11-64 años

68,9%
Niños y niñas de 6 meses a 5 años

61,8%
Personas mayores de 65 años

40,7%
Embarazadas

Más información en: https://deis.minsal.cl/

74,6%
POBLACIÓN OBJETIVO

6.630.852
dosis administradas

LLAME A SALUD RESPONDE
600·360·7777

Signos y síntomas en **menores de 5 años**

Presta especial atención en menores de 1 año

Signos y síntomas generales:

Tos, asociada a alguno de los siguientes síntomas:

- ⚠ Rechazo a la alimentación.
- ⚠ 37.5°C de temperatura axilar o más.
- ⚠ Flemas o "mocos" que dificultan la respiración.
- ⚠ Irritabilidad.

› Llama a Salud Responde o acude a un consultorio o SAPU

Signos y síntomas de gravedad:

- ⚠ Respiración rápida.
- ⚠ Hundimiento de espacios intercostales al respirar.
- ⚠ Apertura de orificios de la nariz al respirar.
- ⚠ Silbidos en el pecho.
- ⚠ Coloración azul en los labios.

› Ante estos signos y síntomas acude a un servicio de urgencia

Signos y síntomas en **mayores de 65 años**

Signos y síntomas generales:

Tos, asociada a alguno de los siguientes síntomas:

- ⚠ Decaimiento, cansancio.
- ⚠ Dificultad para moverse.
- ⚠ Agitación.
- ⚠ Inapetencia, rechaza comer.
- ⚠ Tos y/o dolor de cabeza.

› Llama a Salud Responde o acude a un consultorio o SAPU

Signos y síntomas de gravedad:

- ⚠ 38°C det emperatura axilar o más.
- ⚠ Desorientación y/o cambios de conducta.
- ⚠ Sensación de ahogo.
- ⚠ No retiene orina y/o deposiciones.

› Ante estos signos y síntomas acude a un servicio de urgencia

Signos y síntomas en **embarazadas y gestantes**

Signos y síntomas generales:

- ⚠ Tos, congestión nasal.
- ⚠ Dolor de garganta.

› Llama a Salud Responde o acude a un consultorio o SAPU

Signos y síntomas de gravedad:

- ⚠ 38°C det emperatura axilar o más.
- ⚠ Sensación de ahogo.
- ⚠ Dificultadp ara respirar.

› Ante estos signos y síntomas acude a un servicio de urgencia

Frente a un problema de salud
prefiere los establecimientos
de Atención Primaria
antes que las urgencias hospitalarias.

CESFAM **SAPU** **SAR**

LLAME A SALUD RESPONDE

600·360·7777

CAMPAÑA INVIERNO

CUIDÉMONOS