



INFORME VIRUS RESPIRATORIOS

Campaña Invierno 2023

14 DE JUNIO 2023



Contenidos



El informe que se presenta a continuación incluye información sobre:

- Ocupación de camas críticas pediátricas a nivel nacional y por servicio de salud
- Situación epidemiológica sobre virus respiratorios
- Avance de la campaña de vacunación contra la influenza
- Evolución de las atenciones de urgencias
- Medidas de prevención

La información sobre la disponibilidad de camas críticas se informará diariamente, mientras que la información sobre circulación viral, avance de la campaña de vacunación y atenciones de urgencias se informarán de manera semanal



Situación camas críticas

- Al 12 de junio de 2023, hay 1.270 camas críticas pediátricas habilitadas en el sistema integrado de camas críticas de la red asistencial, lo que implica un aumento de 72,1% con respecto a las 738 camas de dotación basal de la red pediátrica público-privada.
- La ocupación total alcanza las 1.169 camas críticas pediátricas correspondientes al 92% del total disponible (91,9% en el sistema público y 92,4% en el sistema privado).
- La ocupación del sistema integrado de camas varía a nivel regional varía desde un 42% en la Región de Antofagasta hasta 100% en las regiones de Tarapacá y Ñuble.
- Según servicios de salud, la ocupación varía desde un 42% en el servicio de salud de Antofagasta, hasta 100% en Iquique, Valparaíso-San Antonio, Metropolitano Sur, Ñuble, Araucanía Norte, Osorno y Chiloé.
- Hasta las 14:00 horas del 13 de junio se han realizado 9 traslados exitosos y 4 traslados en proceso; desde el inicio de la campaña se han realizado 235 traslados pediátricos respiratorios acumulados (89 niños fueron trasladado al sistema privado).



CAMAS CRÍTICAS

Sistema Integrado Red Asistencial

| Detalle | Camas críticas habilitadas | Camas ocupadas | % de ocupación |
|----------------|----------------------------|----------------|----------------|
| Sector Público | 901 | 828 | 91,9% |
| Sector Privado | 369 | 341 | 92,4% |
| Total | 1.270 | 1.169 | 92,0% |

Fuente: Reporte Camas Consolidado pediátricas, fecha 13 de junio 2023

CAMAS CRÍTICAS POR REGIÓN

Sistema Integrado Red Asistencial



| Región | Camas Críticas habilitadas | Camas Ocupadas | Camas Disponibles | % Ocupación Total |
|--------------|----------------------------|----------------|-------------------|-------------------|
| Arica | 13 | 10 | 3 | 76,9% |
| Tarapacá | 11 | 11 | 0 | 100,0% |
| Antofagasta | 24 | 10 | 14 | 41,7% |
| Atacama | 8 | 5 | 3 | 62,5% |
| Coquimbo | 52 | 47 | 5 | 90,4% |
| Valparaíso | 84 | 82 | 2 | 97,6% |
| RM | 671 | 655 | 16 | 97,6% |
| O'Higgins | 53 | 49 | 4 | 92,5% |
| Maule | 76 | 67 | 9 | 88,2% |
| Ñuble | 20 | 20 | 0 | 100,0% |
| Biobío | 109 | 82 | 27 | 75,2% |
| Araucanía | 39 | 38 | 1 | 97,4% |
| Los Ríos | 17 | 16 | 1 | 94,1% |
| Los Lagos | 62 | 54 | 8 | 87,1% |
| Aysén | 7 | 4 | 3 | 57,1% |
| Magallanes | 24 | 19 | 5 | 79,2% |
| Total | 1270 | 1169 | 101 | 92,0% |

CAMAS CRÍTICAS POR SERVICIO DE SALUD

Sistema Integrado Red Asistencial

| Servicio de Salud | Camas críticas habilitadas | Camas Ocupadas | % Ocupación Total |
|------------------------|----------------------------|----------------|-------------------|
| Arica | 13 | 10 | 76,9% |
| Iquique | 11 | 11 | 100,0% |
| Antofagasta | 24 | 10 | 41,7% |
| Atacama | 8 | 5 | 62,5% |
| Coquimbo | 52 | 47 | 90,4% |
| Valparaíso-San Antonio | 23 | 23 | 100,0% |
| Viña del Mar-Quillota | 46 | 45 | 97,8% |
| Aconcagua | 15 | 14 | 93,3% |
| M. Norte | 90 | 90 | 100,0% |
| M. Occidente | 71 | 69 | 97,2% |
| M. Central | 123 | 122 | 99,2% |
| M. Oriente | 240 | 232 | 96,7% |
| M. Sur | 65 | 65 | 100,0% |
| M. Sur Oriente | 82 | 77 | 93,9% |
| O'Higgins | 53 | 49 | 92,5% |

| Servicio de Salud | Camas críticas habilitadas | Camas Ocupadas | % Ocupación Total |
|-------------------|----------------------------|----------------|-------------------|
| Del Maule | 76 | 67 | 88,2% |
| Ñuble | 20 | 20 | 100,0% |
| Concepción | 36 | 33 | 91,7% |
| Talcahuano | 33 | 20 | 60,6% |
| Bio - Bio | 40 | 29 | 72,5% |
| Arauco | 0 | 0 | - |
| Araucanía Norte | 6 | 6 | 100,0% |
| Araucanía Sur | 33 | 32 | 97,0% |
| Valdivia | 17 | 16 | 94,1% |
| Osorno | 20 | 20 | 100,0% |
| Del Reloncaví | 34 | 26 | 76,5% |
| Chiloé* | 8 | 8 | 100,0% |
| Aysén | 7 | 4 | 57,1% |
| Magallanes | 24 | 19 | 79,2% |
| Total | 1270 | 1169 | 92,0% |

Fuente: Reporte Camas Consolidado pediátricas, Fecha 13 de junio 2023

*El Servicio de Salud Chiloé se encuentra compuesto solo por camas UTI

Dotación, habilitación y ocupación de camas según nivel de complejidad. Sistema Público



| Detalle | Dotación | Camas Habilitadas | Camas Ocupadas | Camas Disponibles | % de ocupación |
|-------------------|--------------|-------------------|----------------|-------------------|----------------|
| Cuidados Básicos | 1.004 | 1.014 | 698 | 316 | 68,8% |
| Cuidados Medios | 1.456 | 1.779 | 1.485 | 294 | 83,5% |
| Cuidados Críticos | 520 | 901 | 828 | 73 | 91,9% |
| Total | 2.980 | 3.694 | 3.011 | 683 | 81,5% |

Fuente: Reporte de camas consolidado pediátrico, 13 junio 2023

Habilitación de camas críticas 2022-2023, semana epidemiológica 23



Evolución del número máximo de camas UPC pediátrica

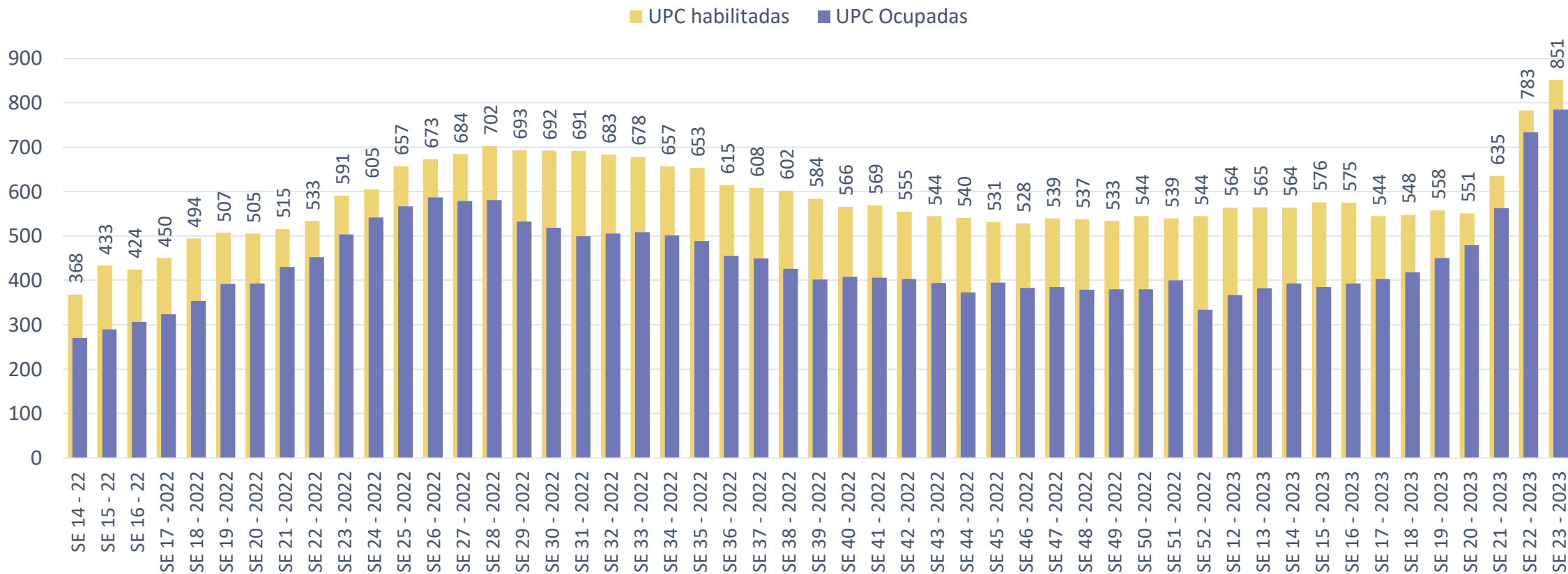

Situación Epidemiológica



- El Ministerio de Salud se encuentra en alerta desde el 23 de marzo de este año cuando se prorrogó la alerta sanitaria de COVID-19, incluyendo todos los virus respiratorios.
- Desde mayo de este año se observa un aumento importante de la circulación de virus respiratorios en nuestro país. Durante la semana epidemiológica 23 (4 -10 de junio), el 61% de las muestras positivas correspondieron a Virus Respiratorio Sincicial (VRS), afectando especialmente a los niños menores de un año.
- Estamos enfrentando uno de los brotes de VRS más grandes en los últimos años. Esto puede asociarse a que durante los años de pandemia hubo baja circulación de este virus, lo que produjo una gran cantidad de población susceptible. A esto se suma que el VRS es un virus para el cuál no hay vacuna aún.
- Otros virus detectados corresponden a Influenza A (13%), Adenovirus (12%), Metapneumovirus (7,2%), Parainfluenza (6%), Influenza B (1%) y SARS-CoV-2 (0,6%).

SEMANA EPIDEMIOLÓGICA 23. CHILE 2019 - 2023

Casos detectados de virus respiratorios por agente y porcentaje de positividad

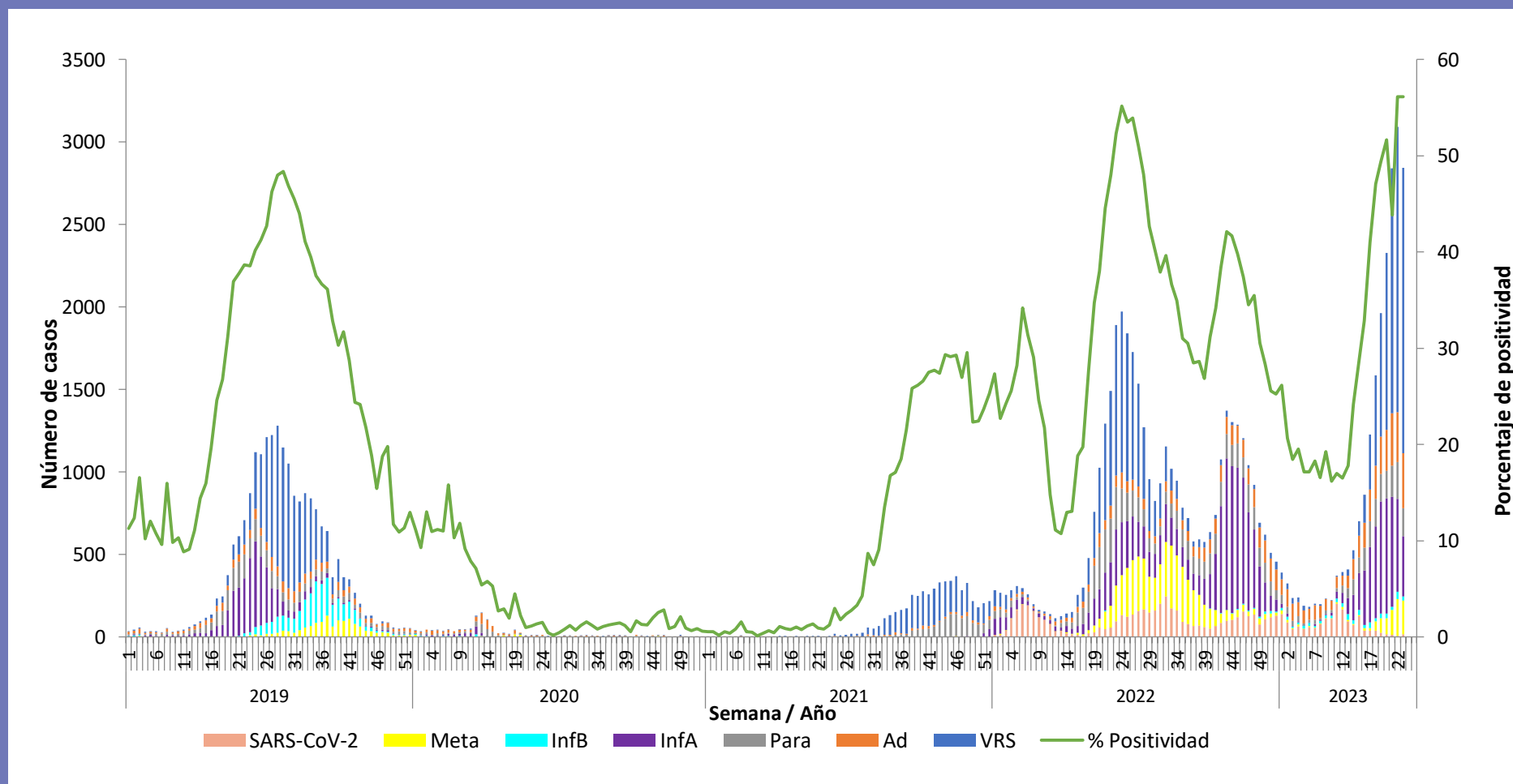

Número de casos detectados de Virus Respiratorios por agente y porcentaje de positividad del total de las muestras analizadas, según semana epidemiológica. Chile 2019-2023 (información de actualización semanal)

CAMPAÑA INVIERNO 2023

INFORME VACUNACIÓN INFLUENZA

Miércoles 14 de junio 2023

67,52%
POBLACIÓN
OBJETIVO

*Datos reportados con fecha de corte
martes 13 de junio, a las 13:00 horas.*

100%

Trabajadores de educación

100%

Personal de Salud privado

94,30%

Personal de Salud público

82,07%

Escolares de 1º a 5º año básico

73,54%

Enfermos crónicos de 11 a 64 años de edad

64,31%

Niños y niñas de 6 meses a 5 años de edad

56,46%

Personas mayores de 65 años y más

35,61%

Embarazadas

Vacunación contra la Influenza

LLAME A SALUD RESPONDE

600-360-7777



LLAME A SALUD RESPONDE

600-360-7777

PROFESIONALES DE LA SALUD ATENDIENDO SUS DUDAS LAS 24 HORAS
LOS 7 DÍAS DE LA SEMANA



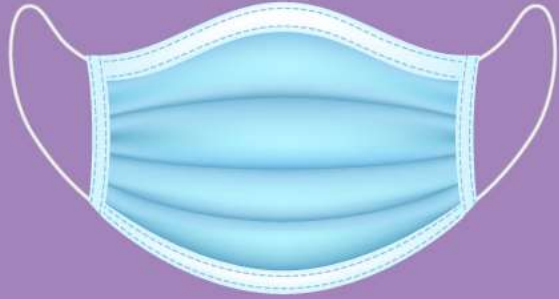

**USO OBLIGATORIO
DE MASCARILLA**
en establecimientos
escolares
**para mayores de 5 años
en espacios cerrados**

Hasta el fin de la Alerta Sanitaria



CAMPAÑA INVIERNO
**Cuidémonos de las
enfermedades respiratorias**



Uso obligatorio de mascarilla en salas de clase, tanto alumnos desde los 5 años de edad como profesores

- Desde el 15 de junio
- Hasta el fin de la Alerta Sanitaria (31 de agosto)

Medidas de prevención para niños y comunidad escolar



- En lo posible, aislar a los niños menores de un año: no acudir a reuniones familiares, lugares con aglomeraciones y evitar contacto con personas enfermas.
- Se recomienda realizar teletrabajo para cuidadores de población de riesgo.
- Ventilar las salas de clases en los establecimientos educacionales.
- Recuerde que no se necesita certificado médico para justificar la inasistencia ni para volver a clases. No acuda a centros de salud para solicitarlo.

Medidas de prevención para toda la población



- Usar mascarilla en el transporte público, en lugares de alta aglomeración de personas, en centros asistenciales
- Cubrirse nariz y boca al estornudar o toser
- Lavar frecuentemente las manos
- No fumar al interior del hogar
- Solicitamos especialmente a los adultos mayores de 65 años vacunarse contra la influenza lo antes posible



Signos de alerta de enfermedades respiratorias en niños y niñas de 4 años

Frente a los cuales hay que acudir a su equipo de salud o a un servicio de urgencia

- Respiración agitada
- Hundimiento de costillas
- Silbidos al respirar
- Los orificios de la nariz se abren al respirar
- Coloración azul en los labios
- En lactantes menores: inapetencia, llanto incontrolable, somnolencia, decaimiento.
- Fiebre en menores de 1 mes



Frente a un problema de salud
**prefiere los establecimientos
de Atención Primaria**
antes que las urgencias hospitalarias.

CESFAM

SAPU

SAR

Buen uso de la Red Asistencial

LLAME A SALUD RESPONDE

600-360-7777



INFORME VIRUS RESPIRATORIOS

Campaña Invierno 2023

