Ministerio de Salud

Gobierno de Chile

BALANCE DE SALUD EN LA RED PÚBLICA

18 de octubre al 18 de diciembre 2019

DAÑO INFRAESTRUCTURA

Daños en infraestructura y equipamiento

29

Establecimientos **afectados**

7 HOSPITALES

Padre Hurtado | San Pablo
Coquimbo | Andacollo | Chillán |
Llay Llay | Puerto Montt | Temuco

6 COMPIN

Antofagasta | La Serena |
Viña del Mar | San Antonio |
Santiago | Concepción

2 OFICINAS FONASA

Recoleta | Maipú

4 SAPU – SAMU

Iquique | Viña del Mar | Hualpén | Tomé

3 CESFAM

Coquimbo | San Carlos (Ñuble) |
Ercilla (La Araucanía)

3 OFICINAS SEREMI

Región Metropolitana | Biobío |
Magallanes

4 OFICINAS DE SALUD

Antofagasta | Valparaíso | Maule |
Magallanes

Daños en infraestructura y equipamiento

$2.076.229.557

costo estimado por daños

Atenciones red pública

Desde el 18 de octubre

13.800

cirugías **suspendidas**

65.000

consultas de especialidad **postergadas**

Atenciones red pública

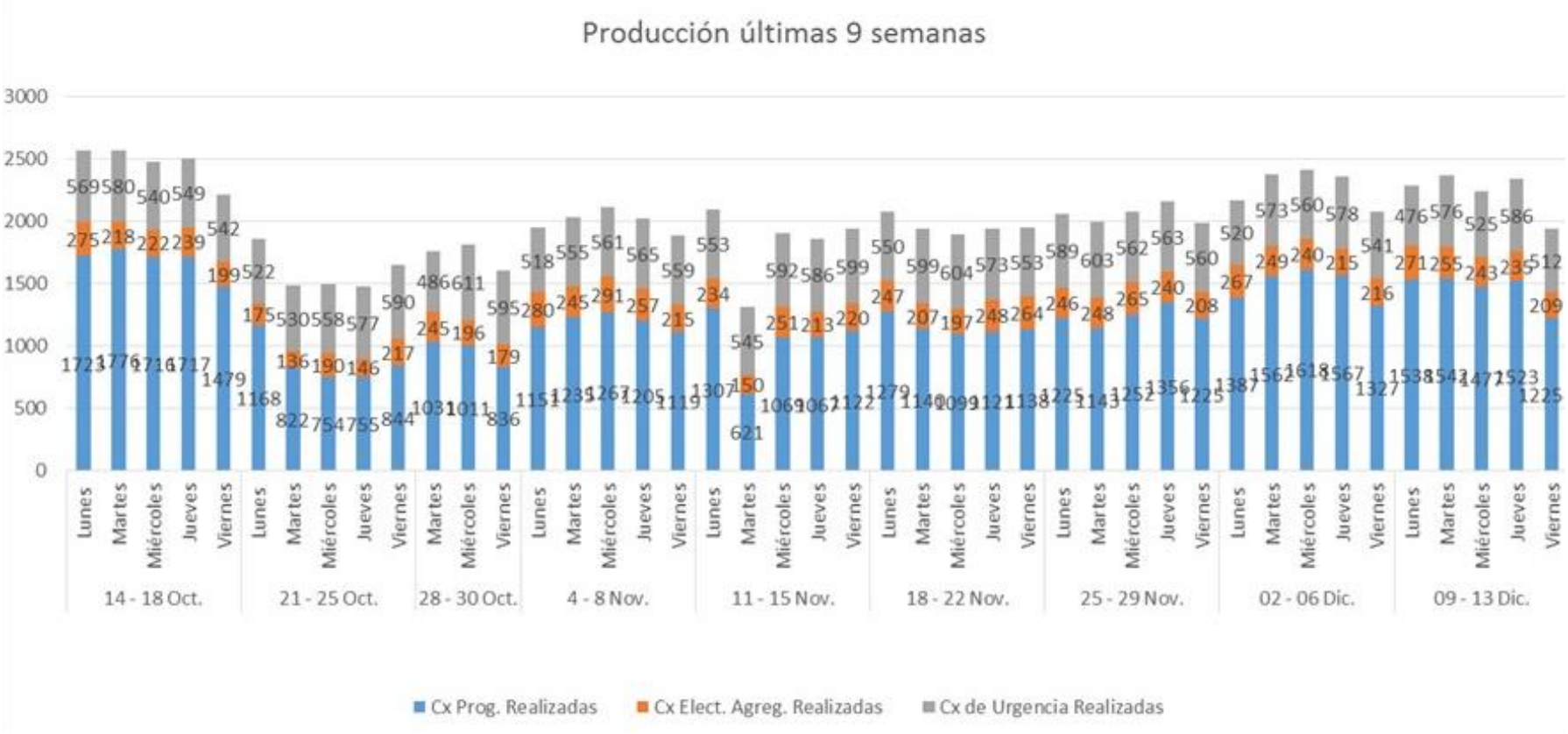

Plan de recuperación de atenciones suspendidas

INICIO

Noviembre 2019

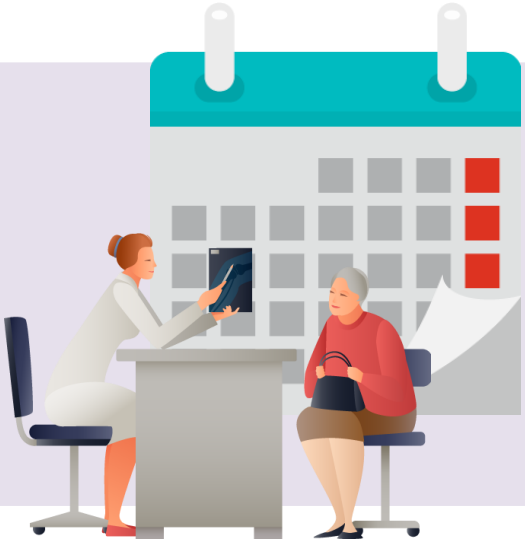

TÉRMINO

Mayo 2020

2.600 Cirugías mensuales

9.285 Consultas mensuales

Plan de recuperación de atenciones suspendidas

Medidas para la **resolución de cirugías**

- Utilización de pabellones quirúrgicos en horarios inhábiles como sábados y domingos
- Ampliación horaria hasta las 19 horas
- Priorización tabla quirúrgica
- Aumento de la capacidad productiva de los pabellones

Medidas para la **resolución consultas de especialidad**

- Consultas de especialistas en horario extendido hasta las 20 horas
- Focalización del Hospital Digital en las atenciones de las especialidades médicas
- Entrega medicamentos en horario extendido
- Operativos médicos para resolver las atenciones

ATENCIONES Y HOSPITALIZACIONES

Probablemente asociadas al estallido social

Atenciones de urgencia en la Red Pública

Desde el 18 de octubre al 18 de diciembre

13.046
atenciones

4.784
Región Metropolitana → **37%**

8.262
Regiones → **63%**

Hospitalizaciones en la Red Pública: Tasa Histórica 12%

Desde el 18 de octubre al 18 de diciembre

641
Hospitalizaciones

5% de personas **Hospitalizadas** del total de atenciones

392
Región Metropolitana

Tasa de hospitalización
8%

249
Regiones

Tasa de hospitalización
3%

Atenciones de Urgencia Nivel País en el Sector Público

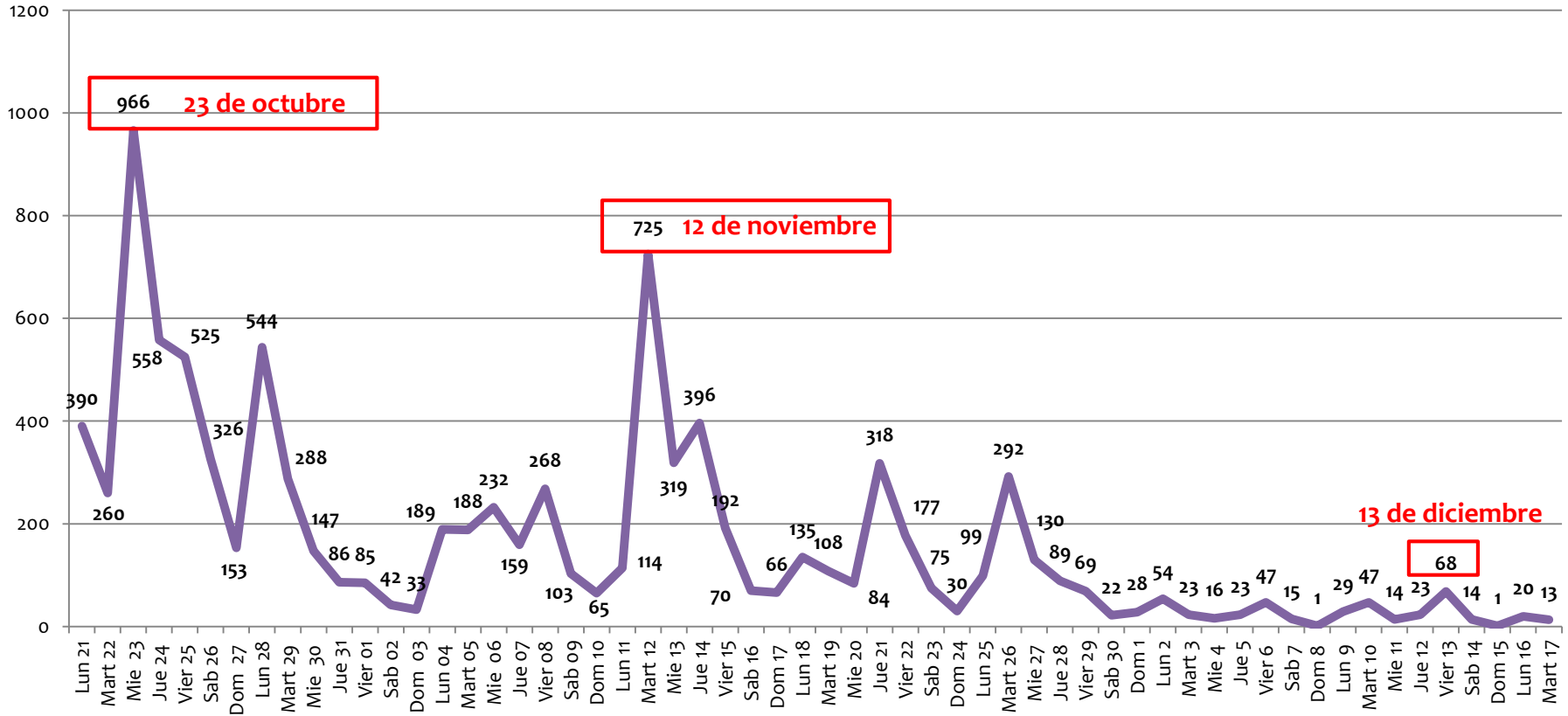

Atenciones de Urgencia en Región Metropolitana

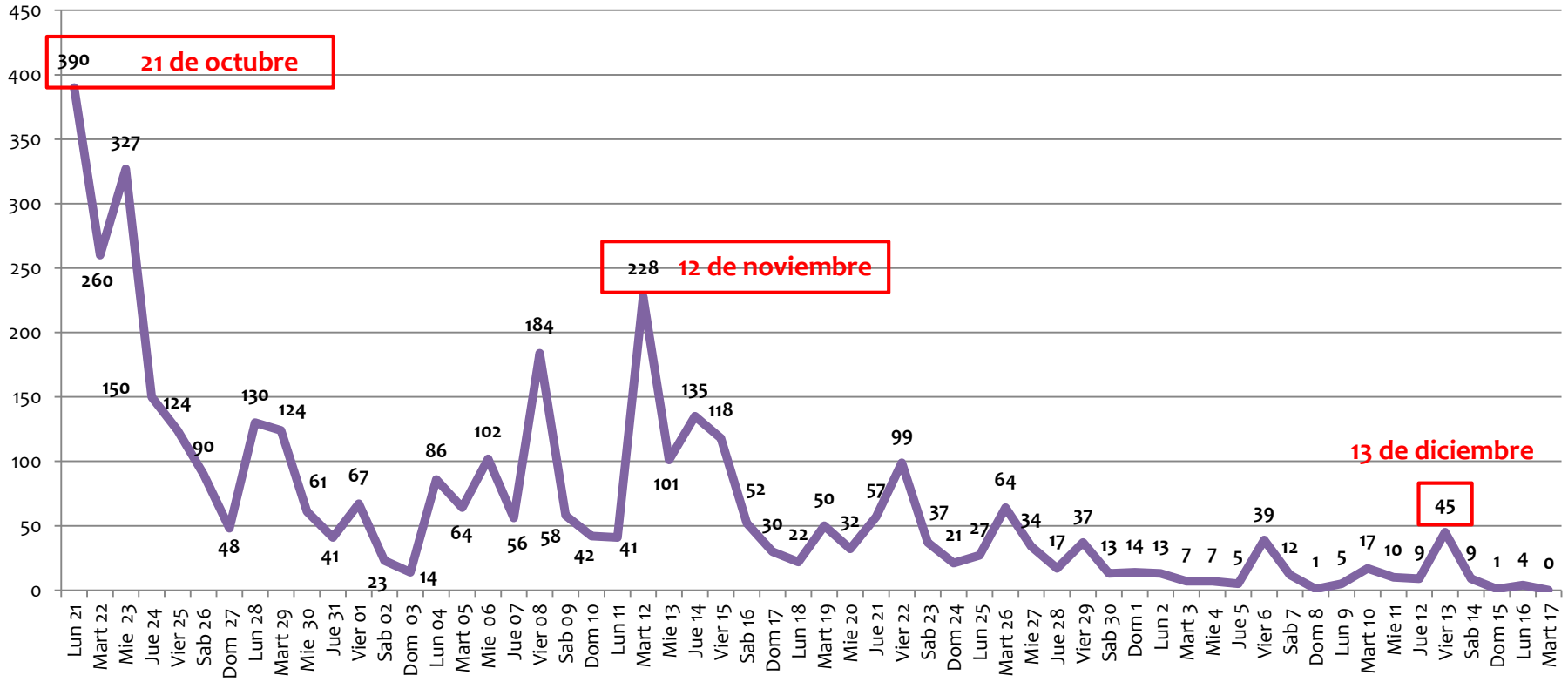

Hospitalizaciones de Urgencia en Región Metropolitana

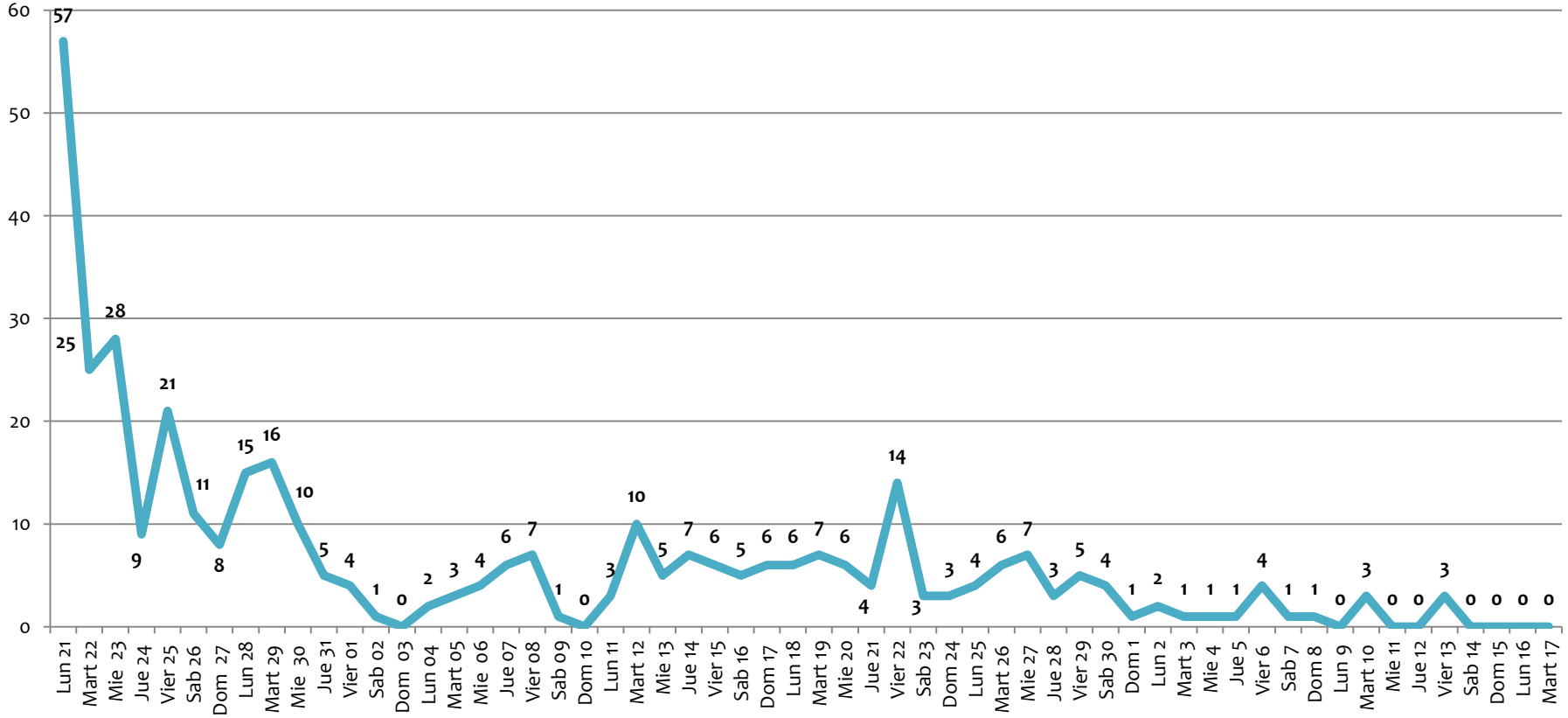

Pacientes en riesgo vital

Total de **Atenciones**

13.046

Personas **Hospitalizadas**

641

50

Estuvieron en riesgo vital

7,8% de las personas hospitalizadas

Pacientes en riesgo vital

Diagnóstico	N° pacientes	% total
TEC	23	46%
Trauma por arma de fuego	11	22%
Politraumatismo	7	14%
Quemado	5	10%
Heridas con arma blanca u otros	4	8%
	50	100%

Fallecidos en Centros de Salud*

6
pacientes
fallecidos
En centros de salud
de la red

3
Por TEC grave

3
Por arma de fuego

*Del total de las 13.046 de las atenciones de salud

ALERTA SANITARIA

Alerta Sanitaria

Regiones: Tarapacá, Antofagasta, Coquimbo, Valparaíso, Maule, Metropolitana, Biobío y La Araucanía. **Provincia:** Llanquihue.

Facultades extraordinarias para:

- Comprar servicios para transporte aéreo y terrestre
- Contratación extraordinaria de personal
- Realizar reconversión de camas en los hospitales
- Coordinación con otros servicios públicos
- Adquisición de equipamiento
- Pago de horas extras
- Contratar a ex funcionarios que se hayan acogido a incentivo al retiro

Pacientes atendidos por traumas oculares en Hospital del Salvador

245

Pacientes **atendidos UTO**

Hospital del Salvador

17

personas presentan pérdida de globo ocular

Pacientes atendidos por traumas oculares en Hospital del Salvador

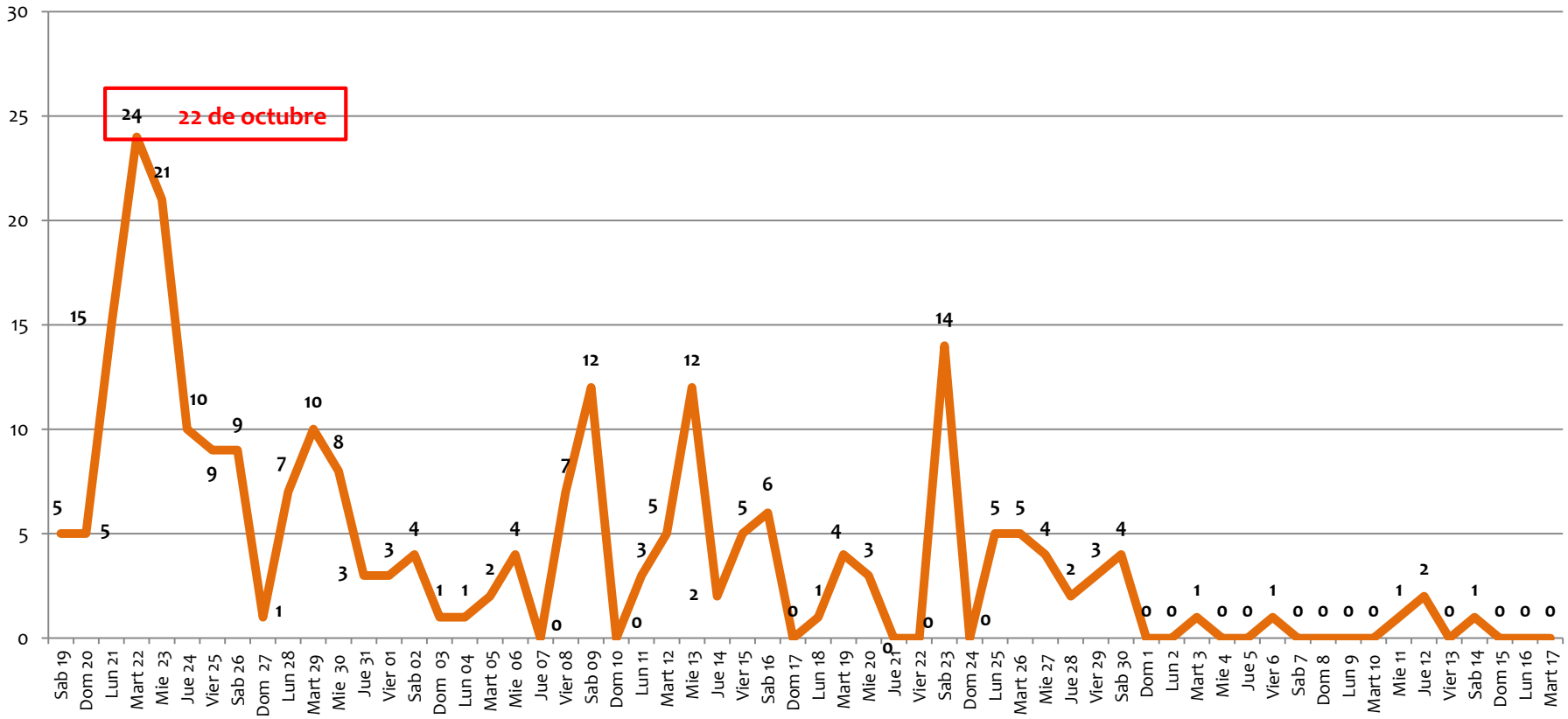

Pacientes atendidos por traumas oculares en Hospital del Salvador

Por edad

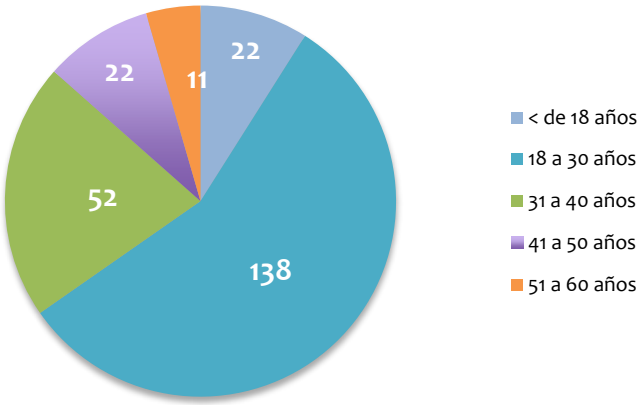

Tipo de trauma	N° pacientes	% total
Trauma ocular cerrado	198	81%
Trauma ocular abierto	43	18%
Sin información	4	2%
	245	100%

Posible agente causal en DAU*	N° pacientes	% total
Perdigón	150	61%
Lacrimógena	33	13%
Balín	19	8%
Proyectil	13	5%
Chorro de agua	10	4%
Golpe	8	3%
Desconocido	5	2%
Gas	5	2%
Piedra	1	0%
Sin información	1	0%
	245	100%

*Registros del ingreso "Dato de atención de urgencia" (DAU).

Notificaciones trauma ocular

Notificaciones AUGE (FONASA)

	2018	2019	↑ 2018-2019
Enero	164	200	22%
Febrero	138	129	**-7%**
Marzo	150	166	11%
Abril	152	168	11%
Mayo	143	144	1%
Junio	129	154	9%
Julio	147	171	16%
Agosto	135	125	**-7%**
Septiembre	148	189	28%
Octubre	171	303	77%
Noviembre	168	233	39%
Diciembre 1 al 15**	83	81	**-2%**
	1.728	2.063	19%

Notificaciones UTO*

	2018	2019	↑ 2018-2019
Enero	110	139	26%
Febrero	94	86	**-9%**
Marzo	101	114	13%
Abril	120	125	4%
Mayo	90	87	**-3%**
Junio	82	108	32%
Julio	98	118	20%
Agosto	86	85	**-1%**
Septiembre	111	138	24%
Octubre	117	226	93%
Noviembre	117	166	42%
Diciembre 1 al 15**	58	52	**-10%**
	1.184	1.444	22%

*Hospital del Salvador

**Datos entre el 1 al 15 de diciembre de cada año.

Fuente: SIGGES

Evaluación de la agudeza visual

		Evaluación ingreso		Evaluación último control	
Visión criterio GES	AV	N° pacientes	% total	N° pacientes	% total
Visión Normal	0,8 - 1	61	25%	81	33%
Visión Casi Normal	0,4 - 0,7	39	16%	36	15%
Visión Deficiente	0,1 - 0,3	27	11%	27	11%
Ceguera Legal	0,05 - 0,1	22	9%	16	6%
Ceguera Profunda	MM - PL	52	21%	36	15%
Amaurosis	0	17	7%	17	7%
Pérdida del globo ocular		15	6%	17	7%
Sin Información	-	12	5%	15	6%
Total		245	100%	245	100%

Cirugías programadas pacientes UTO

Cirugías	Ceguera Legal	Ceguera Profunda	N° pacientes	% total
Evisceración		1	1	2%
Implante lente intraocular	2	5	7	13%
Vitrectomía + lente intraocular		6	6	12%
Vitrectomía	4	13	17	32%
No requieren cirugía	9	9	18	35%
Otras cirugías	1		1	2%
Sin información		2	2	4%
Número de pacientes	16	36	52	100%

Notificaciones de trauma ocular

Datos Minsal

245

Atenciones por trauma ocular en UTO

Datos Sochof

88

Casos adicionales registrados en otros centro de atención

Fuente: SIGGES

PROGRAMA INTEGRAL DE RECUPERACIÓN OCULAR

Programa Integral de Recuperación Ocular

Modelo de Atención

Atención integral médica, estética y apoyo social y psicológico a las personas con daño ocular que fueron afectadas en el marco de las movilizaciones.

Programa Integral de Recuperación Ocular

¿En qué **consiste?**

- Resolución médica y quirúrgica
- Rehabilitación estética y funcional
- Soporte y apoyo funcional
- Apoyo y tratamiento psicológico
- Asesoría y acompañamiento social
- Por el tiempo que sea necesario

¿Dónde se **realiza?**

- La persona es atendida en cualquier Servicio de Urgencia (según grado de complejidad)
- Posteriormente es derivada a la Unidad de Trauma Ocular del Hospital del Salvador

¿La atención **tiene costo?**

La atención es gratuita para el paciente. Los costos estimados son de hasta 8 millones de pesos por persona, con cargo al Estado

Pueden acogerse al programa las personas atendidas tanto en el sistema público como privado

PLAN DE AYUDA Y ASISTENCIA MÉDICA Y SOCIAL PARA LESIONADOS GRAVES

Plan de ayuda y asistencia médica y social para lesionados graves

- Catastro único gestionando directamente desde la Subsecretaría de Redes Asistenciales de los 50 pacientes que quedaron con algún nivel de secuela tras cursar una situación de riesgo vital.
- Se contactará con cada uno de estos pacientes y coordinará las visitas para el levantamiento de las necesidades individuales.

Plan de ayuda y asistencia médica y social para lesionados graves

¿Qué incluye?

- Atenciones médicas integrales
- Rehabilitación estética, funcional y ocupacional
- Gestión de servicios de salud y ayuda social
- Acompañamiento psicológico individual y familiar

Plan de ayuda y asistencia médica y social para lesionados graves

¿Dónde se **realiza?**

Servicios de Salud

- Hospitales
- CESFAM
- COSAM
- Municipios
- Otros organismos gubernamentales

Los casos serán gestionados por la Subsecretaría de Redes Asistenciales

¿La atención **tiene costo?**

Es gratuito para el paciente y contempla prestaciones de salud que aseguren la máxima rehabilitación.

Ministerio de Salud

Gobierno de Chile